

La presencia China en México,  
a través del correo  
1903-1976

José Gilberto Chong



Coordinación editorial: José Luis Chong  
Cuidado de la edición: Rafael Luna  
Diseño de cubierta: Patricia Pérez Ramírez

Primera edición: septiembre de 2014

D.R. © Palabra de Clío, A. C. 2007  
Insurgentes Sur # 1814-101. Colonia Florida.  
C.P. 01030 Mexico, D.F.

ISBN: 978-607- 95645-5-1

Impreso y hecho en México  
[www.palabradeclio.com.mx](http://www.palabradeclio.com.mx)

Los contenidos e ideas expuestas en este trabajo son de exclusiva responsabilidad de los autores y pueden no coincidir con las de la institución.

*A mis padres, abuelos y hermano,  
testigo de este relato*

*A mi esposa, sin cuya ayuda,  
no hubiera sido posible  
la realización de este trabajo*

*A mis hijos y nietos*

*A mi familia*





# ÍNDICE

<b>Introducción</b> .....	7
<b>La presencia china en México a través del correo</b> .....	13
1903-1912 .....	15
1913 .....	27
1914 .....	38
1915 .....	55
1916 .....	73
1917 .....	103
1918-1920 .....	126
1921-1923 .....	136
1924-1926 .....	146
1927-1929 .....	158
1930-1933 .....	171
1934-1976 .....	183
<b>Bibliografía</b> .....	189
<b>Cronología</b> .....	191



Entre los primeros registros con los que cuenta la Historia reconocemos a los que se refieren a la comunicación a grandes distancias, es decir, a la correspondencia. Los mensajes ya no eran sólo verbales o señales de humo, sino que ahora viajaban en un sustrato material ocupando una tecnología: la escritura; esto es, en sus orígenes, antes incluso de la invención del alfabeto, ya se contaba con el correo. La innovación tuvo sus primeras aplicaciones para fines administrativos y contables para templos y palacios, luego para ciudades e imperios. En Sumeria y en Egipto se idearon los primeros sistemas de comunicación organizados por el Estado; no es gratuito que fueran aquellas civilizaciones las creadoras de las escrituras cuneiforme y jeroglífica. Las primeras cartas que navegaron por el Nilo eran cortezas de papiro y posteriormente pergaminos; mientras que en Mesopotamia eran tablillas de arcilla. Muy pronto los intereses y la complejidad de la civilización alcanzaron un punto en que no sólo la diplomacia se llevaba a cabo por medio de estos mensajes, también han sobrevivido muchas pistas de la vida privada de sus habitantes.

Los datos descubiertos en 1933 en Mari, establecimiento cercano al río Éufrates, han proporcionado un archivo con más de 20 000 tablillas que nos remontan al 1810 a.e.c. como las primeras correspondencias organizadas en un *corpus*, un auténtico archivo de cartas. Otro importante hito en la historia fue el hallazgo de una colección de aproximadamente 300 000 manuscritos en la *geniza*<sup>1</sup> de El Cairo, en donde abundan cartas entre comerciantes, familiares, allegados, y cubre un periodo de casi mil años, del 870 hasta el siglo XIX. Un académico del siglo pasado, Shelomo Dov Goitein, analizó la correspondencia de este importante acervo e identificó elementos para entender la vida social, económica y espiritual de esa época. En ambos casos, distanciados por milenios,

es importante considerar que se obtuvo el contenido de las comunicaciones y que esto ha permitido adentrarnos en la complejidad de las sociedades que escribieron y lo azaroso de su pervivencia.

En un desarrollo histórico más cercano, que permite valorar la importancia del análisis de la correspondencia para entender las sociedades, se inscribe la notable obra *Cartas privadas de emigrantes a Indias*, de Enrique Otte. En ella rescató valiosos documentos para el interesado en la historia social; esta compilación fue posible debido a la concentración y control del correo por instancias gubernamentales del imperio español, al disponer sólo de un viaje marítimo como el único canal de comunicación entre las Indias y la metrópoli; misivas que tenían que sujetarse al escrutinio tanto religioso como político. De igual forma en este caso contamos con el contenido e incluso con el sobre en donde viajaban las cartas.

En los tiempos modernos la conformación de un sistema de correo<sup>2</sup> regular y la consecución de la organización de los intercambios comerciales tuvieron como resultado un interés global por construir una institución postal para que hiciera frente a la multiplicación geométrica de las misivas durante los últimos siglos.

## LA INSTITUCIÓN POSTAL EN EL SIGLO XIX

La organización del correo fue necesaria dados los nuevos medios de transporte y la capacidad cada vez más creciente de las poblaciones para comunicarse. Las ciencias aplicadas al medio humano vivieron un auge en el siglo XIX; las personas contaban con mejores perspectivas al envejecer y para educarse que en épocas anteriores. No obstante, la exigencia de mano de obra llevó a cubrirla con auténticas migraciones masivas. Así fue el caso de los *coolies* chinos, aunque no fue el único; del continente europeo salieron cerca de 60 millones de personas durante el siglo XIX y hasta la depresión de los años treinta.

Las ligas con las familias dejadas atrás y la necesidad de mantenerse comunicado no sólo implicaban a los consorcios que movilizaban a las personas, también a las personas y a sus organizaciones. Así, conocemos a varios grupos que llevaban adelante un activo comercio y con él una correspondencia que no le iba a la zaga; al tiempo que el correo privado continuaba.

El intercambio de correspondencia entre las naciones se realizaba gracias a la firma de tratados particulares. El 11 de diciembre de 1861 México y Estados Unidos signaron un acuerdo para el manejo de cartas e impresos entre ambos países, este arreglo sería el antecedente institucional del material que en este libro se expone.

Con el tiempo, el incremento en el volumen de la correspondencia motivó reformulaciones en los procedimientos postales. Era necesario discutir la simplificación del intercambio. Esta situación es la causal directa de la reunión del Primer Congreso Postal, en septiembre de 1874 en Berna, Suiza. Asistieron representantes de 19 países y fue auspiciado por el consejero superior de correos del recién reunificado imperio alemán, Heinrich von Stephan. Se constituyó así la Unión General de Correos, que promovía el uso de los medios de comunicación de cada país signatario a favor del servicio postal sin dañar su soberanía o sus intereses. Este organismo, que en 1878 cambió su nombre a Unión Postal Universal se encargaría además de regular asuntos como la uniformidad del peso, el tamaño de las cartas y las cuotas.

En nuestro país el administrador general de correos era Pedro de Garay y Garay, quien se opuso a la posibilidad de ingresar a la Unión Postal Universal porque México no había sido convocado al Primer Congreso Postal Internacional. Ignacio L. Vallarta, secretario de Relaciones Exteriores, lo contrarió y declaró que era necesario adherirse para mejorar las relaciones y desarrollar el tráfico mercantil con Inglaterra. Así, México se incorporó a la Unión Postal Universal en 1878, en el segundo congreso, esta vez celebrado en París.<sup>3</sup>

Al otro lado del Pacífico el desarrollo postal en China se remontaba al primer milenio a.e.c. durante la dinastía Zhou.<sup>4</sup> Siglos después el viajero italiano Marco Polo registró en su obra la existencia de servicios postales organizados bajo la dinastía mongola Yuan. No obstante fue hasta 1727 que el Tratado de Kyakhta con el imperio ruso permitió el intercambio de correo. Para el siglo XIX la Guerra del Opio impulsó a China la apertura por medio de los Tratados Desiguales, lo que permitió el establecimiento de oficinas postales extranjeras en 1844. En 1865 Shanghai organizó su propio local de correos y hasta 1882 representaba la salida del correo chino hacia el exterior. Con el intento modernizador de los últimos años de la dinastía Qing surgió el Servicio Postal Imperial en 1897.



La Revolución de 1911 recuperó el Servicio Postal Imperial nombrándolo “de la República de China”, situación que perduró hasta el establecimiento de la República Popular en 1949.

En el mundo, con la nueva organización postal, surgió la oportunidad de un negocio, es decir de un servicio: transportar los mensajes y entregarlos. Se aprovechó la seguridad en varios aspectos: en las direcciones permitiendo encontrar los lugares, también la había para transitar y para efectuar los pagos. Se desarrollaron marcas: los sellos postales. Este servicio tuvo que lidiar también con las nuevas formas organizativas del Estado, ya que en muchos casos los consorcios privados dieron el lugar a servicios nacionales controlados por los gobiernos. De esta forma los envíos conocieron fronteras donde se tenía que distinguir, con cuotas uniformadas, las diferencias en el envío y en el cobro: la distancia, el peso y el tiempo (que implicaba el medio de transporte). Con este nuevo elemento, la marca postal, nace el interés en su colección y el estudio de su trayectoria histórica: la Filatelia.<sup>5</sup>

En estos cambios un suceso importante es la multiplicación de la información en los registros; ya no sólo son los nombres propios de los involucrados en la correspondencia o incluso el contenido, también aparece la referencia a un mercado (en donde el servicio se presta) y el contexto de la institución, es decir, el Estado que los emite o por donde pasan. Existe un sello que le da “validez” y una bifurcación en la importancia de estos sellos. El primer camino apunta hacia la información de la historia postal con aspectos institucionales y de mercado; y la otra opción se inclina a la realidad social. Tenemos noticia de los inmigrantes, de sus direcciones y los establecimientos ligados y comunicados. Esto sucedió en el caso de los migrantes chinos en México.

\* \* \*

Se presenta aquí una colección que, a través del tiempo y un esfuerzo económico, de conceptualización y valoración, tiene el ánimo de interesar no úni-

camente al filatelista, también al estudioso de la historia social, ya que como cualquier otro indicio, éste debe ser analizado críticamente para valorar su importancia del material como documento histórico.

José Gilberto Chong adquirió este material de diferentes coleccionistas en Estados Unidos y organizó una selección de su vasto resguardo con el objetivo de mostrar estas pistas históricas en relación con la presencia de individuos chinos en México, principalmente durante la Revolución Mexicana. La ha enlistado cronológicamente, señalando con fichas los eventos o sucesos que necesitan alguna explicación, al tiempo que registra los datos básicos de interés para un filatelista.

Así, en esta obra se puede consultar sucesos políticos, institucionales que se reflejaron en los sellos. Es sin duda un gran esfuerzo que ahora convoca al experto y al neófito, al filatelista y al historiador; este trabajo está llamado a convertirse en predecesor.

El material descrito es útil para el análisis, sólo por ejemplificar encontramos después de un estudio detallado de la información ciertas pautas que estarían sujetas a complementarse con otro tipo de fuentes. Tenemos una geografía de los asentamientos de chinos en México en un tiempo determinado, así como los dos grandes centros generadores y receptores de esta correspondencia. Dos aspectos más saltan a la vista, el primero de ellos es que el correo internacional de esta selección no se hizo directamente entre México y China, sino entre México y Estados Unidos. El segundo es que se registran sólo nueve casos cuyo destino es Hong Kong y cubren dos años, 1923 y 1925.

Es este libro es una radiografía de la presencia china en el territorio nacional a partir de documentos postales, desde 1903 hasta 1976.

Dr. Luis Abraham Barandica M.  
Ciudad de México, marzo de 2014

## NOTAS

<sup>1</sup> Edificio anexo a una sinagoga donde se entierran archivos familiares que contienen fragmentos religiosos.

<sup>2</sup> “El término ‘correo’ proviene del vocablo catalán *correu*, y éste a su vez del francés antiguo *corlieu*, de *corir*, correr, y *lieu*, lugar. El origen del concepto se remonta a épocas en que los portadores de nuevas eran verdaderos atletas, dedicados a llevar y traer noticias y documentos para la nobleza, casta sacerdotal y, preferentemente, para los militares, donde la información que transmitían era de vital importancia logística para el movimiento de sus tropas. En la historia patria encontramos antecedentes en diferentes

culturas. Y los datos más antiguos, de 2500 a.C., permiten establecer que en China ya existía una amplia red de mensajeros. En las narraciones de Herodoto y Marco Polo encontramos datos sobre los sistemas de correos en Persia y en China” (Cienfuegos Salgado, D. y E. Guzmán Hernández, “El Servicio Postal Mexicano: historia, regulación y perspectivas” en D. Cienfuegos Salgado y L. G. Rodríguez Lozano (coords.), *Actualidad de los servicios públicos en México*, México, IJ-UNAM, 2009, p. 118. (Serie Doctrina Jurídica, núm. 493).

<sup>3</sup> Barrera Bassols, M. *et al.*, “Crónica del servicio postal en México” en *La Quinta Casa de Correos. Crónica del Servicio Postal Mexicano*, México, Secretaría de Comunicaciones y Transportes / Servicio Postal Mexicano, 1990, pp. 156-164. Gojman de Backal, A. *Historia del correo en México*, México, Servicio Postal Mexicano / Miguel Ángel Porrúa, 2000.

<sup>4</sup> Es la tercera dinastía china en la historia tradicional, y la segunda tras la dinastía Shang, de la que existe constancia por fuentes escritas de su época. En ésta vivieron los grandes pensadores chinos como Confucio y se inició la literatura china clásica, constituyéndose así en modelo paradigmático analizado y ejemplar del pensamiento político.

<sup>5</sup> Según la Real Academia Española, la Filatelia es la afición a coleccionar y estudiar sellos de correos.



## LA PRESENCIA CHINA EN MÉXICO, A TRAVÉS DEL CORREO

---

La emigración china a América comenzó a mediados del siglo XIX debido principalmente a la situación caótica que reinaba en China por la invasión extranjera, que produjo una gran miseria.

Los primeros inmigrantes fueron contratados en Cuba y Perú para los trabajos rudos en las minas, plantaciones de azúcar y otras labores. En Estados Unidos los emplearon principalmente para el tendido de vías en la construcción del ferrocarril y eran conocidos como “coolíes” y cuando se terminaron dichos trabajos fueron expulsados por ley, al igual que en Cuba. Muchos se refugiaron en México alrededor de 1870; fueron aceptados porque eran una fuente de fuerza de trabajo barata que permitió desarrollar regiones aisladas y poco pobladas del país. Otros llegaron en barco y entraron por los puertos principales del Océano Pacífico, pero se dispersaron por todo el territorio. Sin embargo, la mayoría se concentró durante el Porfiriato en los estados de Sonora, Sinaloa, Chihuahua y Baja California.

Aunque llegaron como peones, debido a su esfuerzo y al ahorro, a principios del siglo XX, muchos se convirtieron en pequeños propietarios, dentro de los niveles bajos de la economía, de tiendas, restaurantes, lavanderías y pequeñas industrias hasta llegar a dominar el comercio en algunos estados. Esto provocó la envidia de comerciantes nacionales y extranjeros que promovieron y obligaron al gobierno estatal a emitir leyes buscando controlarlos. Además patrocinaron campañas anti-chinas que obligaron a muchos a abandonar el país o refugiarse en estados que tenían menos restricciones.

Este estudio muestra, a través de los sobres, la diversidad de negocios a que se dedicaban, las sucursales que tenían, los lugares adonde estaban localizados, su relación con comerciantes chinos en Estados Unidos, especialmente

con los de San Francisco, California; de cuyos archivos procede la mayoría de estos sobres; los partidos políticos a que pertenecían, así como su entorno durante los desarrollos políticos tanto en China como en México (Porfiriato, Revolución, el periodo inflacionario, el post-revolucionario, el movimiento anti-chino). Se observan los diversos timbres y tarifas utilizados en esos periodos, complementados con breves explicaciones de las costumbres y tradiciones chinas.

1903



▲ Sobre de Santa Ana, Sonora a San Francisco, CA., del 21 de junio de 1903 con porte 5 C. Águilas de 1899, tarifa internacional a Estados Unidos.

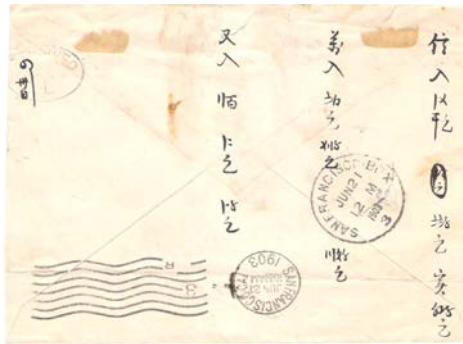

**Nota:** Sobre de México con caracteres chinos probablemente de la fecha más antigua conocida.

La tarifa vigente de Correos desde 1901 hasta 1915 fue la siguiente:

**TARIFA DEL CORREO**

Del 1° de enero de 1901 al 15 de agosto de 1915 por cada 20 g o fracción

TIPO	Urbano	Interior	Internacional a E.U., Cuba y Canadá	Internacional a otros países de la U.F. U.	Certificado	Forma de Pago	Pesos Papel por Dolar
Carta	\$0.02	\$0.05	\$0.05	\$0.10	\$0.10	Moneda Metálica	
Tarjeta Postal	\$0.01	\$0.02	\$0.02	\$0.04	—	Moneda Metálica	

Para el servicio de Certificado con acuse de recibo, hay que agregar \$0.05 al porte de certificado.

## 1906



▲ Sobre de Mazatlán, Sinaloa a San Francisco, CA., del 25 de enero de 1906 con porte de 1 C. Águilas de 1903, siendo la tarifa de 2 C., pero circuló sin problemas.

**Nota:** Los chinos que llegaron a fines de 1800 a Mazatlán, trabajaron principalmente en la construcción del ferrocarril del Pacífico de Guaymas a Mazatlán.



▲ Sobre de Tapachula, Chiapas a Alameda, CA., del 16 de junio de 1906 con porte correcto de 5 C. Águilas de 1903.



**Nota:** A fines de 1890, llegaron a Chiapas inmigrantes chinos que entraron por Panamá, estableciendo prósperos negocios en Pijijiapan, Mapastepec, Huixtla y Tapachula.

El 1º de junio de 1906, estalló una huelga en el mineral de Cananea, Sonora, contra la Green Copper Co. Los mineros exigían igual trato y sueldo que los norteamericanos y con el pretexto de que el capital era extranjero, se permitió la entrada de los *rangers* norteamericanos, que sofocaron violentamente la rebelión. El 7 de noviembre, con sacrificio de su vida, el héroe Jesús García, impidió una catástrofe ferrocarrilera en Nacozari, Sonora.

## 1907



▲ Sobre lacrado de Tapachula, Chiapas a Oakland, CA., del 23 de febrero de 1907, con porte doble de 10 C., usando 2 timbres de 5 C. Águilas de 1903, con sello de tránsito de El Paso, TX.

**Nota:** Tock Lee era un comerciante mayorista en ropa y abarrotes.

El 7 de enero de 1907, estalló una violenta huelga en la fábrica textil de Río Blanco en Santa Rosa, Veracruz que fue sofocada por los soldados, produciéndose muchas víctimas.

El 23, Porfirio Díaz inauguró un dique seco y el muelle en Salina Cruz, Oaxaca, donde efectúa una descarga del material de un barco a un tren y luego fue a Coatzacoalcos, Veracruz a recibirlo, se estrenó así la línea de Ferrocarril del Istmo. El 17 de febrero se inauguró el Palacio Postal, nuevo edificio de correos en la Ciudad de México.

## 1908



▲ Sobre certificado de Tapachula, Chiapas a San Francisco, CA., del 20 de febrero de 1908, con doble porte, usando timbre de 20 C. Águilas de 1899 con sello de tránsito de El Paso, TX.

**Nota:** Chang Hermanos era una tienda grande de ropa y abarrotes, cuyo gerente era Agustín Chang.

El 14 de diciembre de 1899, Wu Tingfang y Manuel de Aspiroz, suscribieron en Washington D.C., el Tratado de Amistad, Comercio y Navegación entre México y el Imperio Chino. El objetivo era, por un lado, conseguir mano de obra barata para trabajar en las minas y construir ferrocarriles en México que el gobierno de Porfirio Díaz necesitaba para el proceso de modernización del país; y por otra parte resolver la precaria situación económica que llegaba a la hambruna en China, debido a la invasión extranjera y la corrupción que existía.

El gobierno de la dinastía Qin estableció en 1903 un consulado en Veracruz, señal de que aumentó la cantidad de inmigrantes chinos. En 1910, por invitación del gobierno mexicano, se designó al embajador Zhang Yintang como representante especial para las fiestas del Centenario de la Independencia de México.





▲ Sobre de Monterrey, Nuevo León a New York, NY., del 18 de septiembre de 1908 con porte de 5 C. Águilas de 1903, servicio internacional a Estados Unidos.

**Nota:** En 1896, llegaron chinos a Monterrey después de trabajar en la mina de carbón de San Felipe, Coahuila.

El 17 de febrero de 1908 Porfirio Díaz declaró al periodista norteamericano James Creelman, que estaba dispuesto a dejar el poder y que vería con buenos ojos la creación de partidos políticos. En junio 25, un grupo de magonistas saquearon la ciudad de Viesca, Coahuila, pero fueron dispersados por el ejército. En diciembre, Francisco I. Madero, publicó su libro *La sucesión presidencial en 1910*, donde amenaza a Porfirio Díaz con una revolución si no respeta el voto del pueblo.



## 1909



▲ Sobre timbrado de 2 C. Águila mas timbre de 3 C. Águilas de 1899 de Salina Cruz, Oaxaca a Butler, PA., del 1º de enero de 1909, porte correcto a Estados Unidos.

**Nota:** En 1898, mil trabajadores chinos llegaron a Oaxaca procedentes de Chiapas para trabajar en los ferrocarriles, en particular para el tendido de vías del Ferrocarril Panamericano que uniría Veracruz y Oaxaca con Chiapas y que se terminó en 1906.

El 22 de mayo de 1909 en las calles de Tacuba del D.F, se fundó el Partido Antirreleccionista por los licenciados Francisco I. Madero, Emilio Vázquez, Luis Cabrera, el ingeniero Alfredo Robles Domínguez y otros, cuyo principio fue "Sufragio Efectivo No Reelección". El 16 de octubre de 1909 se entrevistaron los presidentes de México, Porfirio Díaz, y de Estados Unidos, William Taft, en Ciudad Juárez, Chihuahua.



▲ Sobre abierto (circular) de Torreón, Coahuila a Seattle, WA., del 7 de junio de 1909 con porte correcto de 2 C. con Águila de 1903.

**Nota:** El envío de esta circular fue hecho por la Asociación Reformista del Imperio Chino *Chinese Empire Reformist Association* (CERA), club político y social de la colonia china, fundada por Kang Youwei, promotor del movimiento reformista en China. Kang invirtió fuertes cantidades de dinero en propiedades inmuebles en Torreón, para lo que fundó la Compañía Bancaria Chino-Mexicana, que en 1911 adoptó el nombre de Compañía Bancaria y la de Tranvías Wah Yick.

Torreón era una próspera ciudad a donde se cruzaban el Ferrocarril Internacional con el Central Mexicano, situada a orillas del río Nazas cuyas caudalosas aguas hicieron surgir extensos cultivos especialmente de algodón. Ahí se estableció una próspera colonia china procedente de Mazatlán y Manzanillo que pasaba de los 500 habitantes. Los chinos atendían tiendas de ropa y abarrotes, restaurantes, cultivaban hortalizas y abrían lavanderías; pronto dominaron el comercio de Torreón, causando la envidia de otros comerciantes y de la población indigente.



▲ Sobre de Cananea, Sonora a Vacaville, CA del 30 de diciembre de 1909, con porte correcto de 5 C. (3 timbres de 1 C. y 1 de 2 C.) con Águilas de 1903.

**Nota:** Los inmigrantes chinos procedentes de los Estados Unidos migraron debido a un decreto del año de 1882 que les prohibía la entrada legal durante 10 años, e incapacitaba a los residentes en el país a optar por la nacionalización norteamericana; por tal motivo llegaron a trabajar a México en la explotación de las minas de cobre de Cananea, Sonora y posteriormente se dedicaron al negocio de los zapatos y ropa, así como a la venta de productos alimenticios.

## 1910

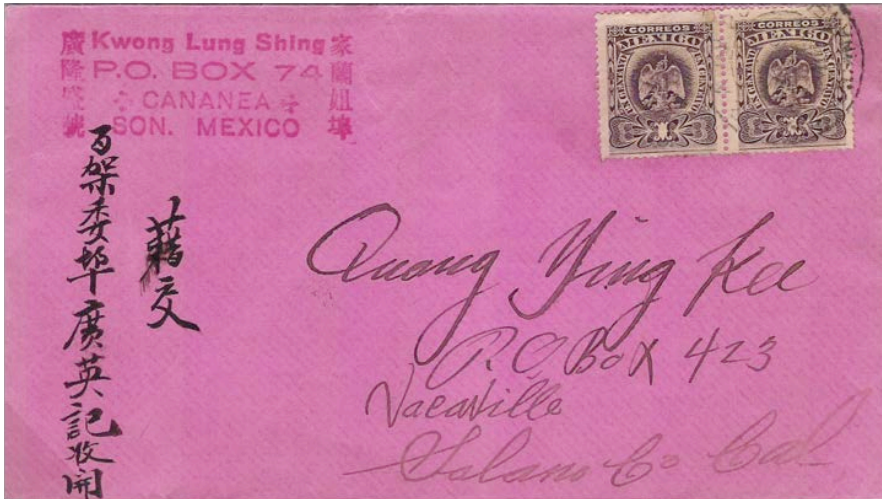

▲ Sobre rosado abierto de Cananea, Sonora a Vacaville, CA., del 10 de febrero de 1910, con porte de 2 C. (2 timbres de 1 C.) de las Águilas de 1903.

**Nota:** El 16 de Septiembre de 1910, con gran esplendor, se celebraron festividades e inauguraciones de varias obras entre ellas: la Columna de la Independencia y el Hemiciclo a Juárez, con la asistencia de varios representantes de países extranjeros, entre ellos la del representante oficial del Imperio Chino, Zhang Yintang. La colonia china obsequió un mobiliario oriental al gobierno mexicano y contribuyó en la construcción, en la calle de Bucareli, de un monumento que consistía en una esbelta torre con un remate de dos aguas coronada por tres campanas de bronce traídas de China que marcaban el paso de las horas.

El 4 de octubre de 1910 es designado Porfirio Díaz como presidente para un séptimo periodo. El día 9, en San Antonio, Texas, Don Francisco I. Madero proclamó el Plan de San Luis e instó al pueblo a rebelarse contra el gobierno el 20 de noviembre de 1910. El 18 de noviembre en la ciudad de Puebla fue descubierta una conspiración contra la dictadura y Aquiles Serdán fue asesinado.

## 1911



▲ Sobre de Madera, Chihuahua a Nueva York, NY., C.O.D. (Cobrar o Devolver) del 5 de julio de 1911 con porte de 5 C. (Águila de 1903)

Las fuerzas revolucionarias al mando de Emilio Madero, hermano de Francisco I. Madero, entraron a la ciudad de Torreón el 15 de mayo de 1911, después de que huyeron los federales. Junto con un grupo de rebeldes comandados por Benjamin Argumedo, se dedicaron al robo y asesinatos, de la manera más cruel, de los chinos residentes; saqueando sus propiedades como el banco, el hotel, las tiendas, el edificio de la asociación china, las lavanderías, los restaurantes y las hortalizas. Murieron alrededor de 303 chinos. Esto ocasionó la protesta del gobierno chino que exigió la reparación de daños, para lo que contrató a abogados norteamericanos. Una vez investigados los hechos, se concluyó que no había existido ninguna provocación por parte de los chinos y que como había intervenido fuerzas maderistas, era una violación a las garantías otorgadas por México en el Tratado de 1899.

El 10 de octubre de 1911, en la ciudad de Wuchang, estalló la Revolución china contra el imperio, promovida por el Doctor Sun Yat Sen, quien estaba exilado en Estados Unidos.

En México ocurrieron varios levantamientos en distintos lugares de la república, apoyando la revolución. El 25 de mayo renunció Porfirio Díaz a la presidencia y salió rumbo a Europa. El 7 de junio Madero hizo su entrada



triunfal a la Ciudad de México; el 5 de noviembre tomó posesión como presidente de la República. El 28 de noviembre, descontento con Madero, Emiliano Zapata junto con Otilio Montañón y otros, proclamó el Plan de Ayala en Morelos, de contenido agrario y desconociendo al presidente Madero.

## 1912



▲ Sobre registrado de Guaymas, Sonora a San Francisco, CA., del 29 de abril de 1912, con porte de 15 C., emisión 1910, porte correcto (5 C. + 10 C. registrado).

En noviembre de 1912, después de varios regateos, China y México firmaron un protocolo en que México se comprometía a pagar una indemnización a China por \$3.1 millones de pesos, el acuerdo fue aprobado por Madero, pero por trabas del Senado y acontecimientos políticos como la caída del Imperio Chino y el asesinato de Madero, México nunca pagó.

El 1º de enero de 1912 se estableció la República de China en Nanjing y Sun Yat Sen fue nombrado presidente provisional.

En marzo Pascual Orozco se rebeló contra el gobierno, fue derrotado por las fuerzas al mando de Victoriano Huerta. En octubre falleció en Madrid, España, el maestro y embajador Justo Sierra. También en este mes, el general Félix Díaz se sublevó en Veracruz; fue aplacado y condenado a muerte; pero logró un amparo y se le envió como prisionero a la Penitenciaría del D.F.

1913



▲ Sobre certificado de Torin, Sonora a San Francisco, CA., de marzo de 1913, porte correcto de 15 C., emisión 1910.

**Nota:** Este sobre fue retenido en Sonora, debido a la rebelión de Carranza contra el régimen de Huerta y posteriormente, enviado a la oficina de Rezagos en la Ciudad de México el 13 de julio de 1914, de donde fue reenviado a Ciudad Juárez, Chihuahua el 29 de octubre (error de fecha) y recibido en San Francisco, CA., el 29 de octubre de 1914. ¡Tomó 19 meses en llegar a su destino!



El 9 de febrero de 1913 se sublevaron Mondragón y Félix Díaz y atacaron el Palacio Nacional, comenzando la Decena Trágica. En febrero 22 fueron asesinados Madero y Pino Suárez por órdenes de Victoriano Huerta. En marzo 26, Venustiano Carranza, gobernador de Coahuila, con el Plan de Guadalupe, y apoyado por los estados de Chihuahua, Sonora y Sinaloa, se rebeló contra el régimen federal de Huerta; y con los militares Pablo González, Jacinto B. Treviño, Álvaro Obregón, Benjamin Hill, Jesús Carranza etc. comenzaron los combates. Cayó en manos de los revolucionarios todo el estado de Sonora, con excepción de Guaymas. Se unieron a los revolucionarios: Zapata en Morelos, Gertudis Sánchez y Joaquín Amaro en Michoacán; en Veracruz, Cándido Aguilar; en Durango, los hermanos Arrieta y los hermanos Figueroa en Guerrero. En Abril fueron capturadas Cárdenas y Huimanguillo en Tabasco y en Durango, sólo la capital Durango permanecía en manos de los federales. El 18, en Monclova, Coahuila los delegados de Sonora, Chihuahua y Coahuila, reconocieron a Venustiano Carranza como Primer Jefe del Ejército Constitucionalista.

Durante la Decena Trágica, el cañoneo entre los federales de Victoriano Huerta y los rebeldes felixistas sitiados en la Ciudadela, prácticamente destruyeron el reloj chino de Bucareli.

El 13 de marzo de 1913, Ignacio L. Pesqueira, gobernador interino de Sonora, decretó la emisión de timbres locales conocidos como “Sonora Blancos” y el 23 de mayo empiezan a circular, iniciándose con el 5 centavos, números gruesos, tipografiado en hojas de 10 timbres en *tête-beche*, ruleteados sin color, papel blanco sin marca de agua y cada estampilla marcado en relieve con sello de acero, la palabra “CONSTITUCIONAL”. La tarifa postal continúa siendo la misma.





▲ Sobre de Nogales, Sonora a Hermosillo, Sonora del 18 de junio de 1913, porte de 5 C. “Sonora blanco”, ruleteado sin color, número grueso con el error CENTAVOB del lado derecho, tipo EE.

En junio 16, aparecen en circulación los valores de 1¢, 2¢, 3¢, 5¢ (números góticos), 10¢ y 5¢ ruleteado en negro, éste último ocasionalmente en papel con marca de agua “Yukon Aurora”.



▲ Sobre de Cananea, Sonora a Magdalena, Sonora, del 18 de julio de 1913, porte de 5 C., "Sonora blanco", ruleteado sin color, número grueso, tipo B (*apostrophe* después de la DE y 1913 por 1913).

Continuaron las batallas entre constitucionalistas y federales. Del 4 al 7 de junio, Lucio Blanco tomó Reynosa y Matamoros mientras Pánfilo Natera Zacatecas. El 19, Villa capturó Bustillos y Casas Grandes en Chihuahua y Obregón derrotó al general Pedro Ojeda en Estación Ortíz y Santa María y sitió a Guaymas, Sonora. Por primera vez, se hace un reconocimiento aéreo de posiciones enemigas por parte de los constitucionalistas, el vuelo estuvo a cargo del piloto francés Didier Mason. El 6 de julio, Jesús Carranza capturó Lampazos y Candelas, Coahuila y el 8 Zapata tomó Yauatepec en Morelos.



▲ Sobre de Cananea, Sonora a Nogales, Sonora del 21 de julio de 1913, porte de 5 C., "Sonora blanco", números gruesos, perforado 12, tipo B.

**Uno de los timbres mas raros de México, menos de 15 sobres con este timbre han sido reportados.**

**Nota:** Juan Lung Tain y Cía., era uno de los comerciantes más preclaros en Sonora, importador de mercancías, con sucursales en Cananea, Santa Ana y Nogales. Los otros eran Fon Qui y Quon Fo Chong.

La fecha más antigua reportada de la rareza 5 C., Sonora blanco, perforado 12, es el 9 de julio de 1913. Se conocen usados en Cananea y las subestaciones de Naco, La Mesa, Chivatera, Agua Prieta y Bacoachi.

Tras haberse consumido la emisión de "Sonora blancos", se emite una nueva emisión, con el mismo diseño pero con un fondo circular verde con una balanza y un gorro frigio, siendo el valor de 5 C., números góticos, ruleteado en negro, el primero en salir a la circulación el 1° de julio de 1913. Estos timbres son conocidos como "Sonora verdes" y ya no llevan el realzado "CONSTITUCIONAL".

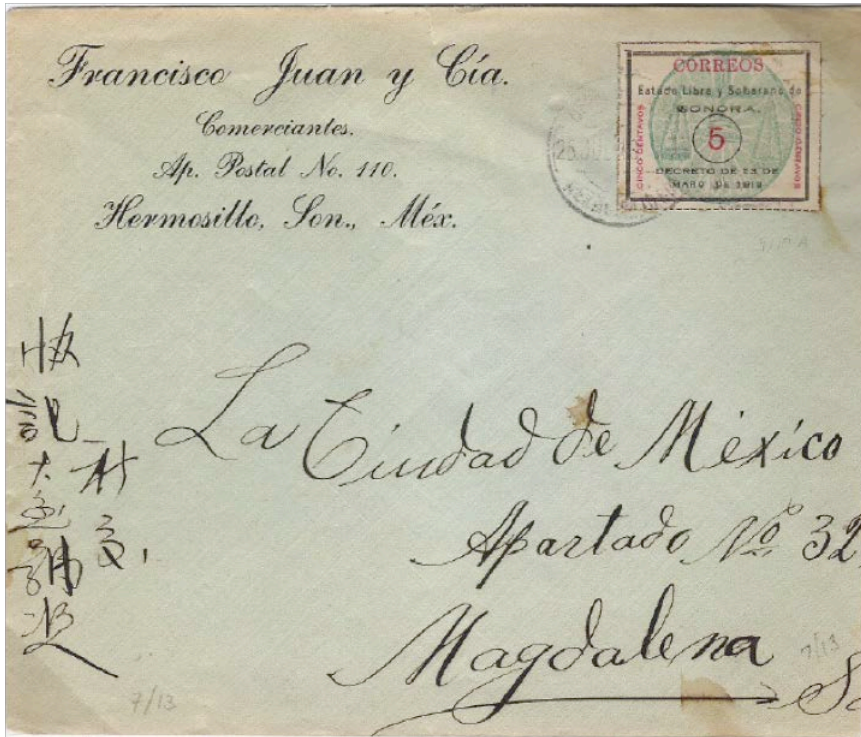

▲ Sobre de Hermosillo, Sonora a Magdalena, Sonora, del 25 de julio de 1913, con porte de 5 C., “Sonora verde”, ruleteado en negro, con la variedad MARO por MARZO, tipo AA.

A mediados de julio, aparecieron los valores de “Sonora verde” ruleteados sin color, en los valores de 1¢, 3¢, 5¢ y 10¢, siendo el 5¢ (números gruesos) muy raro y sólo se utilizó en Hermosillo y en carros de correo del Ferrocarril del Sur.

El 30 de julio de 1913, José María Maytorena toma nuevamente el control de Sonora, como gobernador. El 6 de Agosto, Lucio Blanco, repartió a soldados y campesinos las tierras de la Hacienda de los Borregos en Matamoros, Tamaulipas. El 22, el diputado Serapio Rendón, de filiación maderista, fue asesinado por órdenes del golpista Huerta.





▲ Sobre de Estación Llano, Sonora a Magdalena, Sonora del 29 de agosto de 1911(Error por 1913), con porte de 5 C. "Sonora verde", ruleteado en negro, con la variedad MARO por MARZO. **Cancelación poco común en azul.**

En 1913 Sun Yat Sen formó el partido político Kuomintang (Partido Nacionalista Chino) con el lema de los tres principios del pueblo: Nacionalismo, Democracia y Bienestar Popular, para competir en las elecciones presidenciales y obtuvo el triunfo.

El 20 de septiembre de 1913 Venustiano Carranza llegó a Hermosillo, Sonora, después de una larga y peligrosa jornada, empezada el 29 de junio en Piedras Negras, Coahuila. En Sonora estableció su gobierno y designó a Álvaro Obregón como jefe del Ejército del Noroeste, a Francisco Villa como jefe de la División del Norte y a Pablo González como jefe de la División del Noroeste. El 23, el senador chiapaneco Belisario Domínguez denunció en el Senado el mal gobierno de Huerta.



▲ Servicio interior de Pesquería, Sonora a Nogales, Sonora, del 1º de Septiembre de 1913, porte de 5 C. “Sonora verde”, ruleteado en negro, tipo C (1913 por 1913).

**Nota:** El remitente es un chino que castellanizó su nombre por el de Santiago Gracia.

En septiembre 28 de 1913, a un pequeño *stock* sobrante de timbres “Sonora blancos” de 1¢, 2¢, 3¢ y 5¢ con realzado “CONSTITUCIONAL”, se le aplica el fondo circular verde y aparecen en Hermosillo, Sonora y rápidamente se agotan.

El 7 de octubre de 1913, fue detenido Belisario Domínguez y al día siguiente asesinado. Ante la protesta del Senado, Huerta ordenó la disolución del Congreso de la Unión y apresó a los diputados opositores.

El 7 de Noviembre es puesto en circulación, los timbres de “Ejército Constitucionalista” con talón para uso fiscal, pero debido a que la emisión de timbres postales encargada (“Transitorios”) no llegaba, se autorizó para uso postal en 7 valores: 1¢, 2¢, 5¢, 10¢, 20¢, 50¢ y 1 Peso, siempre y cuando se removiera el talón antes de usarlo. Estos timbres, ruleteados y litografiados, fueron hechos por Maverick-Clarke Co. de San Antonio, TX.



▲ De Hermosillo, Sonora a Querobabi, Sonora, de Noviembre de 1913. Porte 5 C. “Ejército”, indebidamente usado con talón, Raro en carta.

**Nota:** Este comerciante chino también castellanizó su nombre a Juan Gay, era mayorista importador de sedas, perfumes y mercería; además agente de fonógrafos y fabricante de calzado y ropa.



▲ Servicio Interior de Estación Llano, Sonora a Hermosillo, del 21 de Noviembre de 1913. Porte correcto de 5 C. Sonora verde, ruleteado en negro, tipo A, con **la rara cancelación oval de Estación Llano**. La carta circuló a pesar de que ya estaba en uso la serie “Ejército Constitucionalista”.

El 15 de noviembre de 1913, Villa interceptó un tren federal enviado desde Ciudad Juárez y mandó un falso telegrama, informaba que el tren no había podido llegar a su destino y que iba de regreso, así, por sorpresa, con el tren lleno de soldados y artillería, tomó Ciudad Juárez. Los federales enviaron una poderosa fuerza para atacar a Villa, pero éste los encontró en Tierra Blanca, donde se libró una sangrienta batalla, obteniendo la victoria y capturando gran cantidad de artillería y trenes militares.





▲ Servicio interior de Vacum, Sonora (cancelación rara) a Hermosillo, Sonora, del 27 de Noviembre de 1913, con porte de 5 C. "Ejército Constitucionalista".

**Nota:** Hing Chong Long era uno de los comerciantes mayoristas e importador cuya matriz estaba en Hermosillo y tenía sucursales en Cocorit y Vacum.

Al finalizar el año de 1913, los constitucionalistas controlaban todo el estado de Chihuahua, Sonora con excepción del puerto de Guaymas; Sinaloa excepto Mazatlán; el estado de Durango salvo la capital; Tamaulipas sin Tampico y parte de los estados de Nuevo León, Zacatecas y Tepic.

## 1914



▲ Sobre abierto de Nogales Sonora a Magdalena, Sonora, del 9 de enero de 1914, porte correcto de 1C. “Ejército”, que circuló aún cuando oficialmente ya estaba retirada esta serie.

El 8 de Enero de 1914 en Hermosillo, Sonora, el director de Correos, Don Cosme Hinojosa, pone en circulación los timbres llamados “Transitorios”, ruleteados y sin marca de agua, en los valores de 1¢, 2¢, 4¢, 5¢, 10¢, 20¢, 50¢ y 1 peso, hechos por Maverick Clarke Co. de San Antonio, TX.

En China, el militar Yuan Shikai, que era presidente provisional, se negó a dejar el poder. Se desataron nuevos levantamientos contra los nacionalistas, triunfando Yuan Shikai y obligando al presidente Sun Yat Sen a exiliarse a Japón.

El 3 de febrero Woodrow Wilson, presidente de los Estados Unidos, que no simpatizaba con Huerta, retiró oficialmente el embargo para armamento destinado a los revolucionarios, acción que dio mayores impulsos a los constitucionalistas.

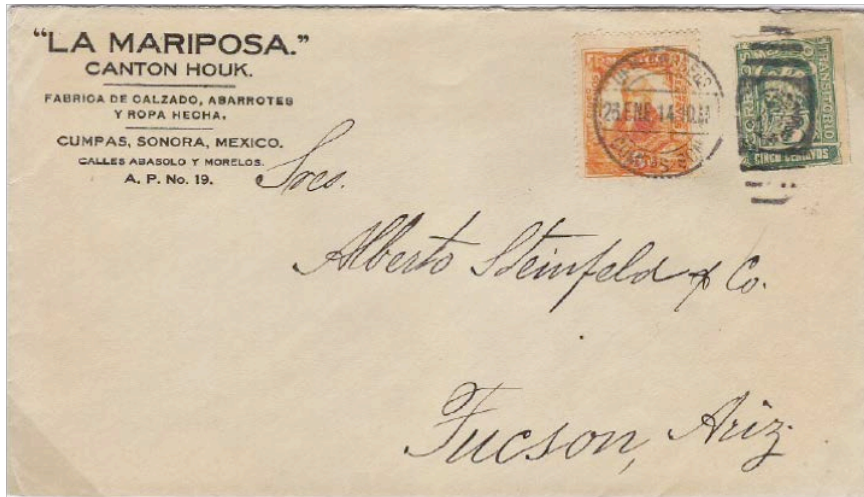

▲ Servicio internacional de Cumpas, Sonora a Tucson, AZ., del 26 de enero de 1914. Franqueo mixto, pues los 5 C. transitorio del gobierno constitucionalista no fueron admitidos en Estados Unidos por no estar registrados en la Unión Postal Universal y se tuvo que agregar 5 C. de la serie 1910.

En China, en enero de 1914, Yuan Shikai obligó al parlamento nombrarlo presidente por 5 años; luego lo disolvió. Elaboró una nueva constitución que ponía todo el poder en sus manos. Convertido en dictador lanzó una campaña de reformas para modernizar la economía, que no prosperó.

Los revolucionarios continúan ganando grandes batallas. En abril 2, los federales evacuaron Torreón, principal centro ferrocarrilero del noreste. Villa hizo su entrada triunfal; mientras su lugarteniente, Rodolfo Fierro, ejecutó a 300 prisioneros.

El 9 de abril de 1914 un grupo de marinos norteamericanos desembarcan en Tampico, a pesar de las prohibiciones por la ley marcial que imperaba, fueron detenidos y posteriormente liberados. Esta acción sirvió de pretexto para que el presidente Wilson exigiera se hiciesen honores a la bandera norteamericana, Huerta se negó a cumplir dicha demanda.

En abril 2 Cosme Hinojosa, director de Correos, recibió en Hermosillo, Sonora, un envío de 75,000 timbres de 5 ¢, similares a los Transitorios pero perforados de parte de George W. Linn Co. de Columbus, Ohio. Estos timbres

fueron enviados como muestras, esperando Linn, se le hiciera un pedido mayor, pero no fue así. Sin embargo, fueron usados por el correo durante la escasez de timbres en junio de 1914.



▲ Sobre, servicio interior de Santa Ana, Sonora a Magdalena, Sonora del 11 de febrero de 1914. Porte correcto de 5 C. con 1 timbre de 1 C. y un par de 2 C. Transitorios.

En este mes, febrero, después de un tumulto contra los chinos en Sonora, el agente consular norteamericano Montague dió asilo a varios chinos en un edificio minero.

El día 21 de abril de 1914, al confirmarse que el barco alemán Ipiranga estaba por desembarcar en Veracruz un envío de armas para Huerta, EEUU ordenó al almirante Frank Fletcher del barco “Minnesota” anclado en el mismo puerto, que se apoderase del muelle, lo cual logró tras breve lucha contra la guarnición del puerto, falleciendo en la defensa, los tenientes José Azueta y Virgilio Uribe.

En abril 3 de 1914 para conmemorar la captura de Torreón, el Secretario de Comunicaciones, Ignacio Bonilla, aleccionado por filatelistas norteamericanos, autorizó que una pequeña cantidad de timbres “Transitorios”, se sobremarquen con “Victoria de TORREÓN, ABRIL 2 1914” en Ciudad Juárez,



Chihuahua. Sólo se vendieron el 3 y 4 de abril y pronto se agotaron. Los valores sobremarcados fueron: 1 ¢, 2 ¢, 4 ¢, 5 ¢, 10 ¢, 20 ¢ y 50 ¢.

No se conoce correspondencia china con estos timbres.

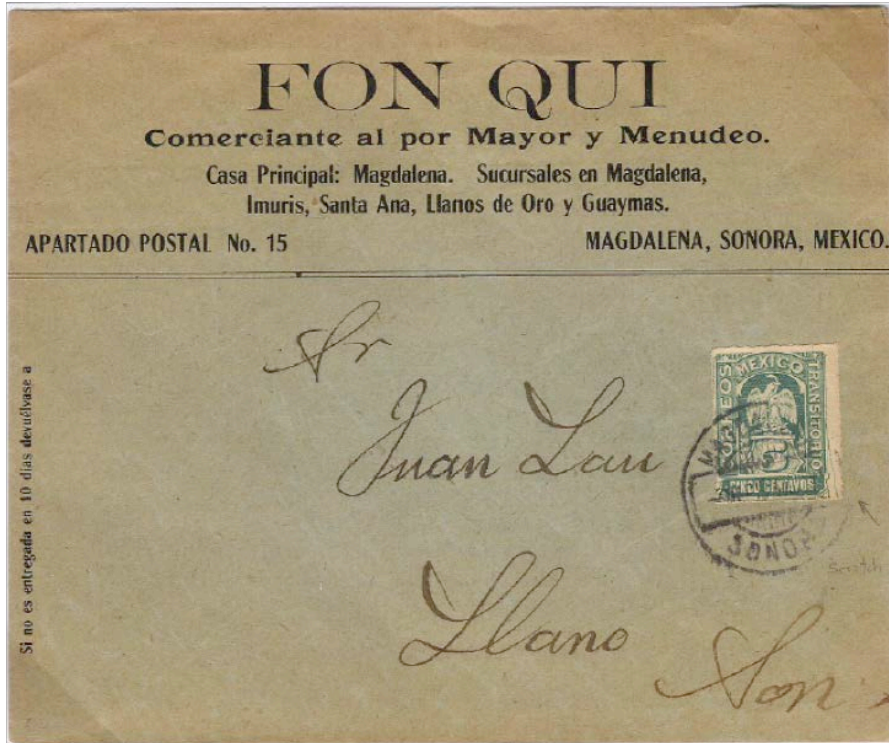

▲ De Magdalena, Sonora a Estación Llano, Sonora de 8 de marzo de 1914. Porte, servicio interior de 5 C. Transitorio, variedad de placa rota en el margen derecho, posición 35.

**Nota:** Mi padre, el Sr. José Chong Wong, fue gerente general de la compañía Fon-Qui en 1920.



▲ Estación Llano, Sonora a Magdalena, Sonora, del 29 de abril de 1914. Porte interior correcto de 5 C. con 1 C. y 4 C. Transitorio.

El comandante Fletcher decretó la ley marcial y nombró autoridades del puerto. Estableció una Oficina Postal con tarifas norteamericanas tanto para el servicio local como internacional utilizando timbres norteamericanos. Se suspendió el servicio al interior de la República. En mayo 25, se estableció un acuerdo entre el gobierno norteamericano en Veracruz y el servicio postal mexicano, para recibir correspondencia hacia el interior y abastecer, a mediados de septiembre, a Veracruz con timbres mexicanos del Centenario con la sobremarca “Gobierno \$ Constitucionalista”

Del 11 al 16 de junio de 1914 Carranza y Villa tuvieron un altercado, Villa renunció como jefe de la División del Norte, pero sus generales solicitaron su rehabilitación. No obstante, Carranza lo rechaza. Villa, con el apoyo de sus generales, se prepara para atacar Zacatecas. En Hermosillo Plutarco Elías Calles intentó remover al gobernador Maytorena pero fue derrotado por tropas leales. Esto tenía por objeto limitar la autoridad del gobernador, pues era aliado de Villa y Angeles contra Carranza y así anticipar una posible división en el movimiento revolucionario.

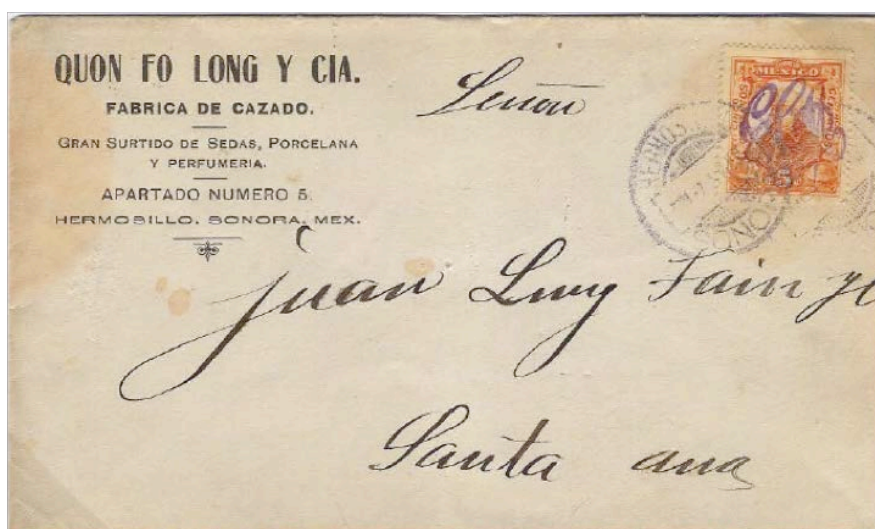

▲ Sobre de Hermosillo, Sonora a Santa Ana, Sonora, del 2 de junio de 1914 con porte de 5 C. “Gomígrafo” en violeta, tipo Hermosillo.

**Nota:** Este comerciante chino, además de vender mercancía importada, tenía una fábrica de calzado.

En virtud de agotarse la existencia de timbres Transitorios, en mayo 27 de 1914, el director de Correos de los constitucionalista Cosme Hinojosa, con circular No. 14, ordenó que los timbres capturados a los federales de la emisión de 1910, fuesen sobremarcados con un monograma GCM en letra cursiva sellado a mano (conocidos como “Gomígrafos”). La sobremarca fue hecha en Hermosillo, Sonora, y Ciudad Juárez, Chihuahua. Se utilizaron tintas en colores violeta, magenta verde y negro. Posteriormente, en las administraciones de correos de lugares adonde no recibieron estos timbres, se comenzó a utilizar monogramas propios para sobremarcar los timbres del Centenario, se agregaban las palabras o iniciales de “Gobierno Constitucionalista”, resultando una gran variedad de diseños de sobremarcas y que a veces fueron hechas en manuscrito.

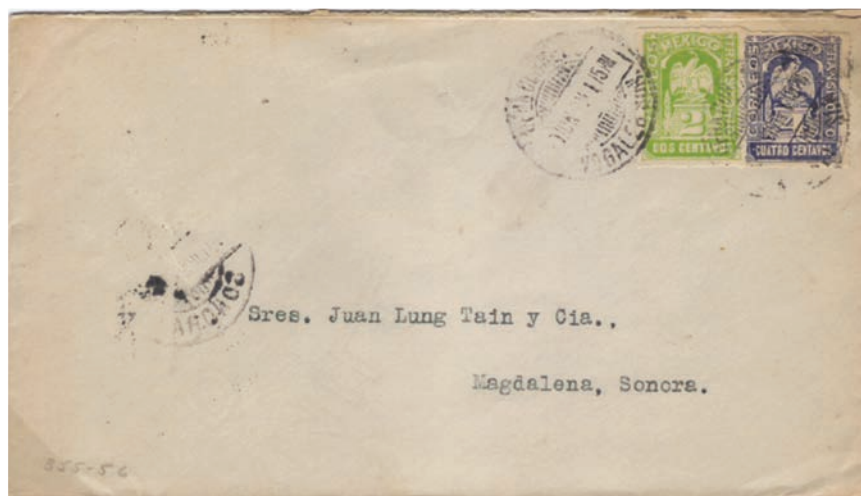

▲ Nogales, Sonora a Magdalena, Sonora, de junio 9 de 1914. Porte interior de 5 C. con 1 timbre de 2 C. y otro de 4 C. Transitorio. Todavía en Nogales había timbres Transitorios.

La administración de correos de Saltillo, Coahuila, autoriza el 2 de junio de 1914, el uso de timbres fiscales hechos en Denver, Colorado por Smith-Brooks Co., para uso postal, siempre que se le removiera el talón adjunto. Esto se hizo porque aún no llegaban los timbres postales de esta serie y se usaron en parte del territorio controlado por la División del Noreste como San Luis Potosí. Son muy raros los sobres conocidos con estos timbres.

A la fecha no se conocen correspondencia china con estos timbres.

El 23 de junio de 1914 Villa atacó Zacatecas, apoyado por la artillería de Angeles, capturó la ciudad. Esta batalla es conocida como “La batalla de Zacatecas y fue el principio del fin del régimen espurio de Victoriano Huerta”.





▲ Sobre registrado de Cananea, Sonora a San Francisco, CA., del 12 de junio de 1914. Porte doble de 25 C., con 2 timbres “Gomígrafos”, violeta y un Transitorio, pero Estados Unidos no reconoció el timbre de 20 C. Transitorio y se tuvo que pagar una multa de 7 C. con timbres norteamericanos. **Sobre raro.**



El 15 de julio de 1914 Victoriano Huerta renunció a la presidencia de la República y se embarca en Coatzacoalcos en el crucero alemán *Dresden* rumbo a Europa. Por ley funge como presidente interino el Secretario de Relaciones, Licenciado Francisco Carvajal.



▲ Sobre de Cananea, Sonora a San Francisco, CA del 16 de junio de 1914. Porte internacional correcto de 5 C., utilizando timbres del Centenario de 1 C. y 4 C. sobremarcados con GCM (“Gomígrafos”) en violeta, reconocido por los Estados Unidos.

**Nota:** Shui Tai era un comerciante mayorista, importador y exportador de San Francisco, CA, de abarrotes, té, etc.

El 13 de agosto de 1914, se firmaron en Teoloyucan, Estado de México, los Tratados de rendición incondicional del ejército federal. El 20 de agosto de 1914, Venustiano Carranza hizo su entrada triunfal a la Ciudad de México, y asumió el poder ejecutivo.

El 5 de septiembre Carranza convocó una convención a gobernadores y jefes militares para realizarse en la Ciudad de México el 1º de octubre, con objeto de desarrollar un programa de gobierno.

En septiembre 29 de 1914, en Zacatecas, se reunieron varios generales carrancistas, encabezados por Obregón, con Villa y otros generales para acordar suspender el movimiento de tropas villistas hacia el Sur y decidir que la convención en vez de ser en la Ciudad de México, se hiciese en un punto neutral como Aguascalientes. Además de limitar el número de representantes de los diferentes comandos, la fecha se pactó para el 10 de octubre.



▲ Cananea, Sonora a San Francisco, CA., del 14 de julio de 1914. Porte internacional de 5 C., utilizando la muestra de Transitorio, perforado 12 que envió Linn y que no fue reconocido en Estados Unidos, por lo que hubo que agregar un timbre norteamericano de 2 C. en Naco, AZ. Raro.

**Nota:** El comerciante Kong Tai Chong abandonó Sonora durante la campaña anti-china y se fue a Tapachula, Chiapas, donde construyó la primera casa de madera de 2 pisos conocida como "El Altillo".

El 10 de octubre de 1914 se inició la Convención de Aguascalientes, asistieron delegados de varias facciones, y se propuso las renunciaciones de Villa y Carranza a la postulación de presidente interino. Carranza no aceptó la soberanía de la Convención y se dirigió rumbo a Córdoba, para luego irse al puerto de Veracruz cuando se retiraron los invasores norteamericanos.



▲ Sobre de Nogales, Sonora a Magdalena, Sonora, del 18 de julio de 1914. Porte correcto de 5 C., usando legitimamente un bisectado del 10 C. Transitorio por escasez de timbres de 5 C. cancelación O.P.A. No. 862, C.R.Y.P. Y SUR.P. (Oficina Postal Ambulante del ferrocarril Cananea, RíoYaqui, Pacífico y Sur Pacífico). Este ferrocarril fue instalado por la Southern Pacific R.R. Co. para servicio de Cananea Consolidated Copper Co.

**Nota:** Los bisectados de 10 C. se usaron en un corto periodo, sólo, del 16 al 26 de julio. Abundan las falsificaciones, con cancelaciones de fechas anteriores a las indicadas, la mayoría hechas por el administrador de correos de Nogales, Sonora, Francisco O. y Rocha así como el Dr. Francis Nicholas de Carbo, Sonora.



▲ De Hermosillo, Sonora a Magdalena, Sonora, del 22 de julio de 1912 (error por 1914) y que se comprueba con la cancelación de recepción en Magdalena en la parte posterior del sobre. Porte de 5 C. “Denver”, usado antes de ser autorizada la emisión.

**Nota:** Algunos valores, entre ellos el 5 C. de la emisión postal de los timbres “Denver”, fueron utilizados un mes antes de la autorización oficial de la serie según circular # 17 emitida por Cosme Hinojosa el 10 de agosto de 1914 y que consistía de 8 valores: 1 ¢, 2 ¢, 3 ¢, 5 ¢, 10 ¢, 15 ¢, 50 ¢ y 1 peso.





▲ Mazatlán, Sinaloa a San Francisco, CA., del 7 de septiembre de 1914. Porte de 10 C., el 5 C. Transitorio (porte interior a la frontera, no reconocido por los EEUU) y para el porte internacional 5 C. de 1910 reconocido por los Estados Unidos

Chihuahua, Chihuahua., a El Paso, TX., del 21 de septiembre de 1914. Porte correcto, los 5 C. de porte interior con timbres de 2 C y 3 C. “Denver” y el 1 C. y 2 de 2 C. de 1910 para el porte internacional. ▼



**Nota:** La San Toy Mining Co. era una compañía minera con capital de inversionistas de Shanghai, China.  
En octubre 2 de 1914, el gobernador de Sonora Maytorena al terminarse los

timbres remitidos de “Sonora verdes”, ordenó la impresión de nuevos timbres tipografiados en Hermosillo, conocidos como “Sonora Coche” en alusión al diseño de un coche-diligencia en el timbre.

En octubre 7 de 1914, en la Ciudad de México, Cosme Hinojosa, director general de Correos, autorizó el uso de la sobremarca electrotipografiado de “GOBIERNO \$ “CONSTITUCIONALISTA” para aplicarse en toda la existencia disponible de emisiones del Centenario. Algunos de estos timbres circularon desde el 1° de septiembre.

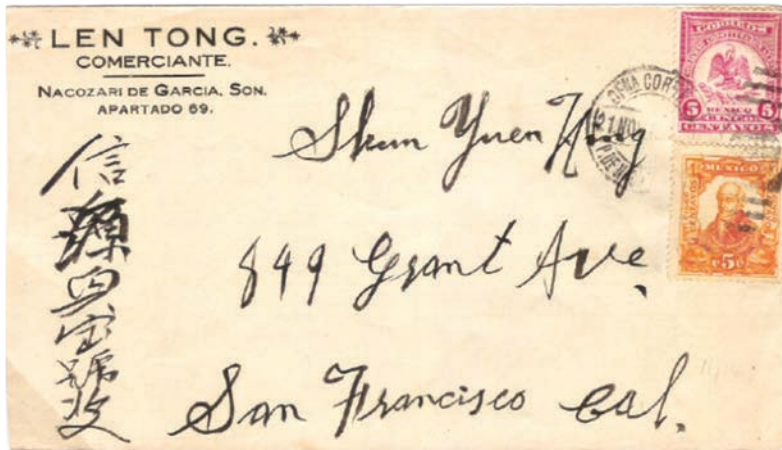

▲ Nacozari de García, Sonora a San Francisco, CA., del 21 de noviembre de 1914. Porte con 5 C. “Denver”, pago del servicio interior a la frontera y 5 C. emisión 1910 del servicio internacional y aceptado por el correo norteamericano.



En Torreón, Coahuila, obedeciendo ordenes de Villa, Eusebio Martinez establece la Administración Postal del Gobierno Convencionista, el 31 de octubre de 1914.



▲ Hermosillo, Sonora a Nogales, Sonora, del 23 de noviembre de 1914. Porte correcto de 5 C. con timbre “Sonora coche” con el fondo naranja y cancelación O.P.A. No. 842 del F.C.S.P. DE M. (Ferrocarril Sud Pacífico de México).

El 1º de noviembre, la Convención de Aguascalientes eligió como presidente provisional al general Eulalio Gutiérrez. El 3, Villa dejó su cuartel en Zacatecas, tomó Guanajuato, Irapuato y Celaya y avanzó hacia la Ciudad de México. Obregón con el control militar de la Ciudad de México empezó la evacuación de su ejército hacia Córdoba y Orizaba. El 23, las fuerzas zapatistas ocuparon Xochimilco y San Angel. El 22 de noviembre de 1914, el gobierno norteamericano en Veracruz, transfirió las operaciones del correo al personal mexicano y el 23 los marinos norteamericanos salieron de Veracruz; el general Cándido Aguilar recibió el puerto.

Las fuerzas zapatistas entraron a la Ciudad de México el 24 de noviembre de 1914. El 4 de diciembre Villa esperó la llegada de Zapata para hacer su

entrada triunfal a la Ciudad de México. Luego se reunieron en el Palacio Nacional, acordaron una alianza militar entre la División del Norte y el Ejército Libertador del Sur para combatir contra Carranza.



▲ Sobre de Mazatlán, Sinaloa a Nogales, Sonora, del 26 de noviembre de 1914. El porte de 5 C. de la emisión 1910, lleva la sobremarca local provisional “Gobierno Constitucionalista” de Sinaloa, tipo II (con punto), en violeta. Raro.

En varios países de América, incluyendo México, los inmigrantes chinos crearon sociedades o clubs para preservar las tradiciones y costumbres chinas. Algunas de tipo religioso como la logia masónica Chee Kung Tong; otras políticas como Ming Chih Tang, Partido Demócrata Chino y Kuo Ming Tang, Partido Nacionalista Chino. Unas más por varios apellidos como Lung Kong, otras por nacidos en la misma región o provincia como la asociación Kow Kong y la regionalista Chung San. También sirvieron como asilo para ancianos e indigentes chinos.



▲ La Colorada, Sonora a Tucson, AZ., del 9 de diciembre de 1914. Porte internacional de 5 C., pero se pagó con el 5 C. “Sonora coche” con fondo amarillo del gobierno de Maytorena, no reconocido por UPU (Unión Postal Universal) y se tuvo que pagar con timbres americanos de 2 C. dolar más 2 C dolar de multa y que pagó al entregar la carta.

El 4 de diciembre de 1914 el general Eulalio Gutiérrez después de establecer su gobierno, ordenó que las estampillas en el almacén de correos de la ciudad, se sobremarcasen con un monograma GCM electrotipografiado (Gobierno Convencionista Mexicano) que se hizo en dos tipos: uno de tipo gótico conocido como “Monograma Villa” y otro manuscrito que más tarde fue usado por los constitucionalistas de Carranza, conocido como “Monograma Carranza”. Fué hasta el 28 de diciembre con circular # 1656, que se pone en uso las estampillas sobremarcadas con el monograma “Villa”.

1915



▲ Sobre de Guaymas, Sonora a Magdalena, Sonora, del 24 de febrero de 1915. Porte de 10 C. con 2 timbres de 5 C. “Sonora coche”, bien sea porque el porte es doble o porque al día siguiente se implantó la nueva tarifa en la zona dominada por los convencionistas.

El 16 de enero de 1915, Villa tuvo dificultades con el presidente Gutiérrez y éste huye, quedando en su lugar el general Roque González Garza. El 10 de marzo de 1915, Obregón salió de la Ciudad de México para reorganizar su ejército e inmediatamente fue ocupada por los convencionistas.





▲ Mazatlán, Sinaloa a San Francisco, CA., del 5 de marzo de 1915. Porte correcto de 5 C. con timbres de 1 C. y 4 C. de 1910 con la sobremarca “GOBIERNO \$ CONSTITUCIONALISTA”.

Magdalena, Sonora a Nogales, Sonora, del 19 de marzo de 1915. Porte interior de 10 C. (tarifa convencionista) con timbre de 10 C. reimpresión de los “Sonora verdes”, tipo E. Uso tardío de estos timbres usados desde agosto 1914. **Raro.** ▼

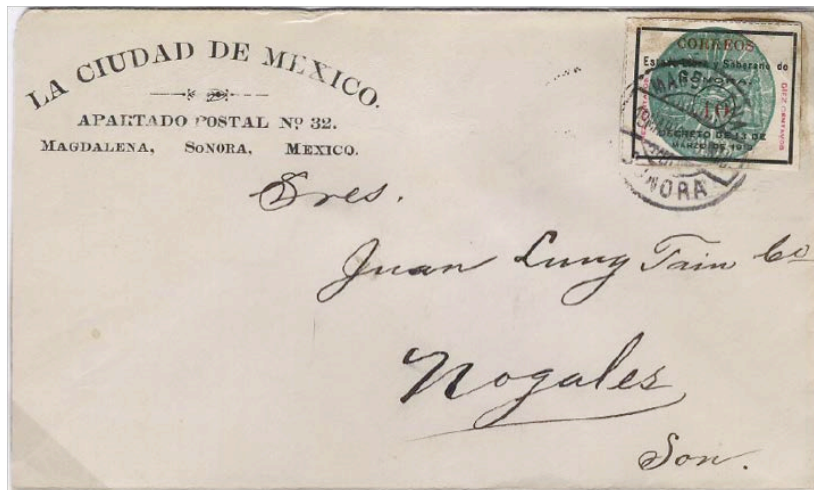

En los meses de junio y julio de 1914, la Legación china protestó contra las agresiones de diversas fuerzas revolucionarias contra agricultores chinos en los estados de Durango, Chihuahua y Coahuila.

En febrero 25 de 1915, Cosme Hinojosa, autorizó por la circular # 4, el uso de estampillas con la sobremarca GCM de los convencionistas para los constitucionalistas tanto gótico como cursivo y suspendió el resello manual hecho con sello de goma.

Por su parte, en Torreón, Coahuila, el director de correos de los convencionistas Eusebio Martínez, aumentó al doble las tarifas postales excepto para la 2ª clase. Estas tarifas son efectivas para todo el territorio ocupado por los convencionistas.



▲ Sobre registrado de Mexicali, Baja California a San Francisco, CA., del 20 de marzo de 1915. Porte excedido de 40 C. con 2 timbres de 20 C. de 1910 sobremarcados “GOBIERNO \$ CONSTITUCIONALISTA”. (El porte registrado internacional es de 15 C. para porte sencillo o bien 20 C. para porte doble) Cancelación de tránsito de Calexico, CA., en la parte posterior.

Mexicali se fundó el 14 de marzo de 1903 con mayoría de campesinos chinos; y para 1919, contaba una población de 10,000 habitantes, 9,000 eran chinos, que establecieron granjas y tiendas, constituyendo la parte principal de la sociedad. Había casas de té, restaurantes y residencias en donde la lengua y las costumbres chinas eran comunes. Le llegaron a llamar “La pequeña Cantón.”



▲ Hermosillo, Sonora a Magdalena, Son., del 22 de marzo de 1915. Porte de 10 C. con 10 timbres de 1 C. "Sonora coche", paga la tarifa convencionista. Parte posterior. Cancelación O.P.A. No. 842 del Ferrocarril Sud Pacífico de México (F.C.S.P. de M.).

El 13 de abril de 1915, Villa sufrió una tremenda derrota en la batalla de Celaya, a manos de Obregón. Perdió gran cantidad de hombres, municiones y artillería. De hecho, esta batalla marcó el triunfo de los constitucionalistas de Carranza sobre los convencionistas de Villa.





▲ De Hermosillo, Sonora a Magdalena, Sonora, del 26 de abril de 1915. Porte correcto de 10 C. con timbre “Sonora coche” en la zona convencionista. El uso de cinta de censura sugiere que Magdalena era territorio constitucionalista. **Las marcas de censura son poco comunes, más bien raros.**

En junio 3, Villa lanzó su contraofensiva contra Obregón cerca de León y La Trinidad. Obregón perdió el brazo derecho en la batalla, pero el general Benjamín Hill, tomó el mando y obtuvo una gran victoria, obligando a Villa a retirarse a Aguascalientes.

El 26 de junio de 1915, el presidente convencionista Roque González Garza fue destituido por disputas entre convencionistas y zapatistas y se designó a Francisco Lagos Cházaro presidente provisional de la Convención.



▲ Sobre rotulado de respuesta del comerciante Son Loy y Co., de Culiacán, Sinaloa a San Francisco, CA, del 9 de mayo de 1915. Porte correcto de 5 C., servicio interior más 10 C., servicio internacional con 3 timbres de 5 C., emisión 1910 con “Gobierno \$ Constitucionalista”. Cancelación de tránsito en Mazatlán, Sinaloa en la parte posterior del sobre.

En Junio 26, el gobernador de Oaxaca, José Inés Dávila al no reconocer ninguna facción y al agotarse su existencia de timbres, emitió una serie provisional del Estado de Oaxaca de 5 valores, impresos en tipografía en forma muy rudimentaria utilizando la parte posterior de las formas oficiales de correo.

No se conoce correspondencia china con estos timbres, probablemente porque había pocos chinos en Oaxaca y porque en la práctica sólo circularon en el estado.

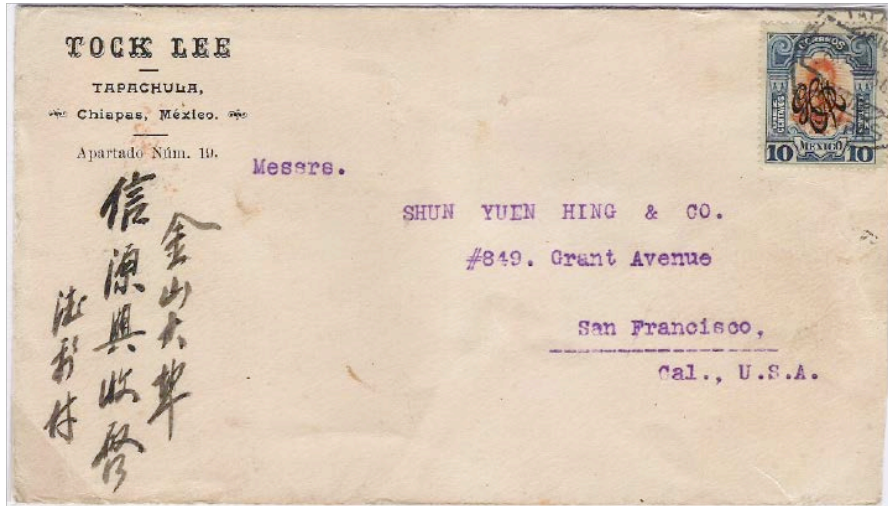

▲ Tapachula, Chiapas a San Francisco, CA., del 28 de mayo de 1915. Porte internacional de 10 C., doble tarifa, con un timbre de 10 C., emisión 1910 con el monograma cursivo “Carranza”.

La sociedad china Lung Kong fundada en 1900, agrupaba a los descendientes de los apellidos Lao (Lau, Loo), Cuan (Kuang, Juan), Chiong (Chong) y Chiu. Su origen está en la unión del legendario general Kuang Yu con sus amigos Lao Pei y Chiong Fei en el llamado Juramento del Jardín de los Melocotones, durante el periodo de los Reinos Combatientes. Más tarde se unió a ellos Chiu Chi Lung y el objeto de la sociedad es rendir culto a sus ancestros representado por el héroe Kuang Yu.

En julio 2 de 1915 Porfirio Díaz fallece en Paris, Francia. El general villista Rodolfo Fierro emprendió un ataque audaz através del territorio constitucionalista; desde el 5 y hasta el 17 de julio, tomó las ciudades de León, Celaya, Guanajuato, Querétaro, Tula y Pachuca en el estado de Hidalgo.



▲ Sobre registrado internacional de Hermosillo, Sonora a San Francisco, CA., del 6 de junio de 1915. Porte de 35 C. con tira de 3 de 10 C. y 1 timbre de 5 C. “Sonora coche”, que sobrepasa el porte correcto convencionista de 20 C. (10 + 20 Reg.). Estos timbres a pesar de no estar reconocidos por la UPU, el correo de Estados Unidos no impuso ninguna multa.

**Nota:** El sobre lleva un lacre en la solapa inscrito “Hermosillo, Correos, Son.”

Las tarifas postales fueron duplicadas en todo el territorio ocupado por los constitucionalista, el 15 de agosto de 1915.

El 10 de julio de 1915, ante el acoso de las fuerzas constitucionalistas de Pablo González, el presidente interino convencionista licenciado Francisco Lagos Cházaro abandonó la Ciudad de México y se dirigió a Toluca. El 11, Pablo González entró a la Ciudad pero el 18 la abandona y es ocupada por los convencionistas.





▲ Sobre registrado de Tapachula, Chiapas a San Francisco, CA., del 22 de septiembre de 1915. Porte correcto de 30 C. con 2 timbres de 15 C. “Denver” (10 C. porte internacional + 20 C. de registrado). Nueva tarifa. La carta se embarcó en Veracruz el 27 de septiembre, pasó por Ft. Pierce & Key West en Florida y llegó a San Francisco, CA., en octubre 8. **Rara.**



El 2 de agosto Pablo González ocupó definitivamente la Ciudad de México. En septiembre de 1915, los constitucionalistas tomaron Saltillo, Monclova y Torreón. Villa se retiró al estado de Sonora, último reducto de los convencionistas.

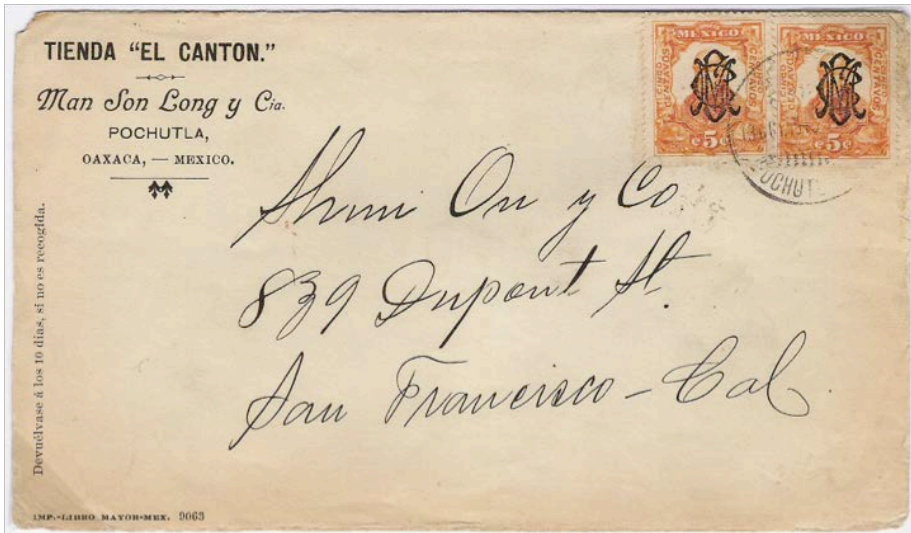

▲ Pochutla, Oaxaca a San Francisco, CA., del 13 de octubre de 1915. Porte internacional de 10 C. con par de 5 C. con sobremarca "Villa". El 27 de septiembre de 1915, Pochutla fue tomada por los constitucionalistas que se apoderaron del *stock* de timbres con la sobremarca "Villa" que ahí había, como lo demuestra su uso en esta carta. **Rara**.

El 16 de Septiembre de 1915 Cosme Hinojosa del gobierno constitucionalista, autorizó con circular # 11, una nueva emisión de estampillas litografiadas y ruleteadas, conocida como "Hombres Famosos" de 6 valores y que fueron fabricadas por la American Book & Printing Co. de la Ciudad de México. Todas las emisiones previas se declaran inválidas.

El 11 de octubre de 1915, el gobierno de los Estados Unidos reconoció oficialmente al gobierno de Venustiano Carranza como legítimo y el 12, el gobernador de Sonora, José María Maytorena, abandonó su puesto y se exilia en los Estados Unidos.



▲ Ensenada, Baja California a San Francisco, CA., del 1º de noviembre de 1915. Porte constitucionalista correcto de 10 C. con timbre de 10 C. emisión 1910 con Gobierno \$ Constitucionalista. Todavía no se recibían los timbres de los “Hombres Famosos”.

Durante los últimos días del gobierno convencionista en Sonora en octubre de 1915, Maytorena ordenó la emisión de los timbres Sonora con un yunque como diseño central y que son conocidos como “Sonora yunque” en 5 valores, pero sólo el 5¢ y el 10¢ fueron usados muy poco tiempo en Nogales, Sonora.

El 1º de noviembre de 1915 Cosme Hinojosa con circular # 22, autorizó el uso de 2 timbres, grabados, perforación 12. Uno de 40¢ representando al mapa de la República Mexicana y otro de 1 peso, representando al faro de Veracruz.





▲ Sobre registrado de Tapachula, Chiapas a San Francisco, CA., del 5 de noviembre de 1915. Porte correcto de 30 C. con 6 timbres de 4 C. y 2 de 3 C. "Hombres Famosos". Se recibió en San Francisco, CA., el 27 de noviembre vía Veracruz (8 de noviembre) y Nueva York (23 de noviembre).

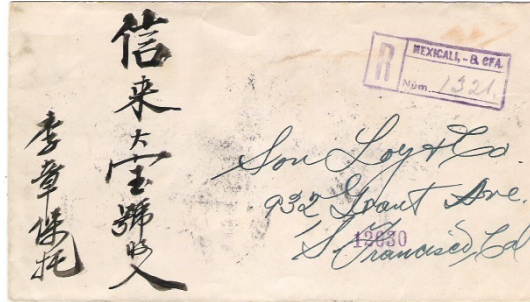

▲ Registrado de Mexicali, Baja California a San Francisco, CA., del 6 de noviembre de 1915. La tira de 6 del 5 C. monograma “Villa”, atrás cubre adecuadamente el porte de 30 C. (10 C. +20 C. registrado).

“La Unión Fraternal, Asociación China de la República Mexicana”, se fundó en Nogales, Sonora en 1915; incluía a lo más selecto de la comunidad china con unos 3,000 socios y ejercía gran influencia en los asuntos de carácter general de la misma. Protegía los intereses de la comunidad y tramitaba pasaportes y permisos de sus miembros. Francisco L. Yuen, distinguido empresario de Nogales, fue el primero de sus directores y también fue presidente del Kuomintang (Partido Nacionalista Chino).



1 cados con GCM, tipo "Carranza".





▲ Sobre registrado de 17 centavos, del 13 de noviembre de 1919, con timbres de 2 y 1 centavos, del "Denver". Raro, uso tardío de estos timbres.



▲ Sobre registrado de 30 centavos + 20 centavos registrados, del 1 de diciembre de 1919, con timbres "Famosos" (30 C. + 20 C. registrado). Se envió por barco a San Pedro, CA y llegó a San Francisco, CA., once días después.

JOSÉ GILBERTO CHONG

**Nota:** Shun Yuen Hing & Co. era una de los principales casas mercantiles en San Francisco, CA., que surtía de mercancía a los comerciantes chinos en México desde 1914.



depositada y cancelados los 2 timbres de 5 C., emision 1910 contramarcados con Gobierno \$ Constitucionalista o bien llegaron a San Pedro, CA. sin cancelación mexicana de La Paz.

A principios de octubre de 1915, los valores de 1 ¢, 10 ¢ y 20 ¢ y algunos de 50 ¢ de los Sonora yunque”, fueron sobremarcados con la palabra PLATA, pero debido a que fueron los últimos días del gobierno convencionista en Sonora, nunca circularon.

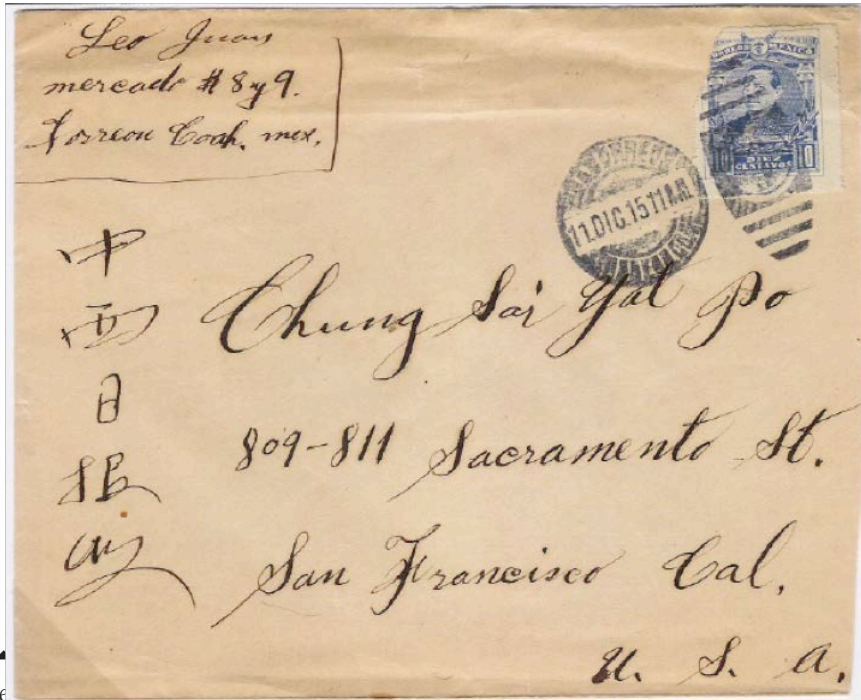

de este sobre es que es de los pocos conocidos enviados por chinos desde Torreón, Coahuila, ya que desde la masacre de 1911, la colonia china estaba muy reducida.

A fines de noviembre de 1915 los villistas sufrieron varias derrotas en Sonora como en Agua Prieta y Nogales. El remanente del gobierno convencionalista fue dispersado cuando el presidente Lagos Cházaro y su escolta fueron derrotados en La Gruñidora, Zacatecas. El 24 de diciembre, Ciudad Juárez y Chihuahua fueron capturadas por los constitucionalistas y Villa fue forzado a refugiarse en la sierra.





En China, el gobierno de Yuan Shikai se transformó en algo parecido a la dinastía Qing. El 1° de enero de 1916 restituyó el Imperio, proclamándose el mismo Emperador y llamó a su reinado Hongxian; pero por presiones de los líderes políticos de varias provincias y tras sólo 3 meses abolió la monarquía y renunció.

Este año de 1915 se distinguió por las grandes batallas entre convencio-nistas y constitucionalistas, con el triunfo de los últimos, siendo, sin duda alguna, el militar más destacado el general Álvaro Obregón, llamado “El In-victo”, porque desde 1914 en adelante, nunca perdió una batalla.

# 1916

## TARIFA #1

Del 15 de agosto de 1915 al 31 de mayo de 1916 por cada 20 g o fracción

TIPO	Urbano	Interior	Internacional a E.U., Cuba y Canadá	Internacional a otros países de la U.P.U.	Certificado	Forma de Pago	Pesos papel por dólar
Carta	\$0.04	\$0.10	\$0.10	\$0.20	\$0.20	Billete provisional	2
Tarjeta Postal	\$0.02	\$0.04	\$0.04	\$0.10	—	Billete provisional	2

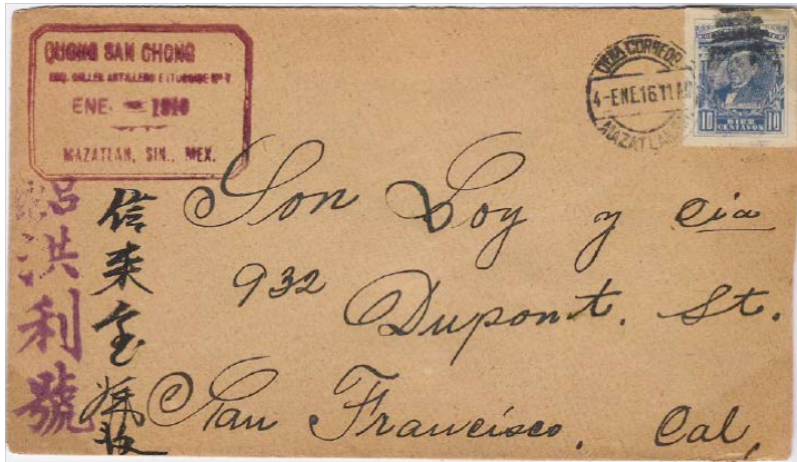

▲ Mazatlán, Sinaloa a San Francisco, CA., del 4 de enero de 1916. Porte correcto de 10 C. con timbre de 10 C. “Hombres Famosos”, ruleteado.

El 1º de enero de 1916, al no estar terminada una serie de estampillas grabadas, Cosme Hinojosa, decidió seguir con la serie de “Hombres Famosos”, ahora perforados y hechos por la imprenta La Carpeta S.A. de la Ciudad de México.

El 5 de enero de 1916 el gobierno constitucionalista de Venustiano Carranza, declaró a la ciudad de Querétaro capital provisional de la República

Mexicana. El 13 de enero muere Victoriano Huerta en El Paso, TX. Del 31 de enero al 5 de marzo, las constitucionalistas tomaron Miahuatlán, Ejutla, Ocotlán y la ciudad de Oaxaca, terminando con la rebelión del estado de Oaxaca de junio de 1915.



▲ Sobre registrado de Tapachula, Chiapas a San Francisco, CA., del 24 de febrero de 1916. Porte de 30 C. con 3 timbres de 10 C. “Hombres Famosos” perforados. El sobre se embarcó en Veracruz, pasó por Nueva York, NY el 10 de marzo y llegó el 15 de marzo a San Francisco, CA. **Rara.**



El 5 de febrero de 1916 José María Arana fundó y dirigió la primera liga nacionalista antichina; a fines del mes, el gobernador de Sonora, Plutarco Elías

Calles, decretó la prohibición de la inmigración china a su estado por considerarla nociva, inconveniente e inadaptable.



▲ Guaymas, Sonora a San Francisco, CA., del 14 de marzo de 1916. Porte correcto de 10 C. con tira de 4 timbres de 2 C. y 1 de 2 C. suelto, “Hombres Famosos”, ruleteados.

El 1º de marzo, se presentaron los nuevos billetes ordenados por Venustiano Carranza, que se llamaron “infalsificables” y se autorizó su canje a razón de 0.10¢ de los nuevos billetes por cada peso de los billetes antiguos, lo que provocó un gran número de protestas.

El 20 de marzo de 1916, Cosme Hinojosa, con circular # 49, ordenó que las existencias de emisiones obsoletas obtenidas de varias partes donde dominaban los convencionistas, fuesen puestas en circulación con una nueva sobremarca grabada en acero G.P. de M (Gobierno Provisional de México) en forma de corbata de moño y que es conocida como monograma “Corbata”.



▲ Sobre registrado de Cananea, Sonora a San Francisco, CA., del 15 de mayo de 1916. Porte de 60 C. con 2 timbres de 10 C. “Hombres Famosos”, perforados y 1 de 40 C. Mapa de México. **El porte parece exagerado pues cubriría 4 portes normales** pero estas irregularidades se debían a la existencia de numerosos billetes emitidos de dudoso valor. **Raro.**

El 9 de marzo de 1916 Villa atacó e incendió el pueblo de Columbus, NM., ocasionando problemas internacionales; el día 13, el general John Pershing encabezó la Expedición Punitiva y entró al territorio mexicano en persecución de Villa. Esto provocó un desequilibrio económico y se modificó el tipo de cambio, se cotizaron 10 pesos por cada dólar americano.

El 27 de marzo de 1916 Villa se apoderó de Ciudad Guerrero, Chihuahua pero fue herido en una rodilla y después de ser atendido lo llevaron a la sierra de Coscomate mientras se recuperaba.

En abril 12 de 1916 las tropas norteamericanas fueron obligadas a retirarse al tratar de tomar Parral, Chihuahua. El 14, de improviso, llegó a la Ciudad de México, Venustiano Carranza y la designó una vez más, la capital de la República Mexicana.





▲ Sobre registrado de Hermosillo, Sonora a San Francisco, CA., del 17 de mayo de 1916, con cancelaciones de tránsito de Nogales, Sonora, Nogales, AZ y llegó a San Francisco el 21 de mayo. **El porte es de 1 peso Faro de Veracruz que parece excesivo** pues debería pagar 10 C.+ 20 C. registrado, pero debido a los nuevos billetes “infalsificables” y los billetes que aún circulaban, produjo una serie de confusiones.

En mayo de 1916 Adolfo de la Huerta sustituyó a Plutarco Elías Calles como gobernador de Sonora y ratificó la prohibición de la inmigración china, aduciendo que el aumento de inmigrantes era “alarmante y nocivo”, porque desplazaban a las mujeres de sus actividades tradicionales como el lavado y planchado de ropa.

Debido a la escasez de timbres de 1 C., Cosme Hinojosa ordenó la emisión de un timbre de 1 C. Escudo de Armas, grabado con perforación 12, serie regular, que se puso en circulación entre abril y mayo de 1916.





▲ Sobre registrado de México, D.F. a San Francisco, CA., del 19 de mayo de 1916. Porte correcto de 30 C. con 1 timbre de 10 C. con sobremarcas Gobierno \$ Constitucionalista y “Corbata” y 10 timbres de 2 C. “Hombres Famosos”, perforados. Atrás cancelaciones de tránsito de Nuevo Laredo, Tamaulipas y Laredo, TX. El remitente es C.Y.M.C.A. (*Chinese Young Mexican Christian Association*).

El día 10 de mayo estaban a punto de romperse las relaciones diplomáticas entre México y Estados Unidos, cuando Carranza ordenó al ejército a repeler cualquier agresión por parte de los Estados Unidos. El Secretario de Relaciones, general Cándido Aguilar, y el Secretario de Estado, Robert Lansing, intercambiaron notas para tratar de solucionar el problema.

En 1916, en Sonora se concentraba la mayor parte de la población china en México y ahí se desarrolló el movimiento anti-chino con mayor fuerza, aunque también se extendió a los estados de la frontera norte.



▲ Culiacán, Sinaloa a San Francisco, CA., del 30 de mayo de 1916. Porte doble correcto de 20 C. con 2 timbres de 2 C., perforados y tira de 4 de 4 C. “Hombres Famosos” ruleteados.

**Nota:** El comerciante chino Fun Choy Lun, cambió su nombre por el de Julián Redes.

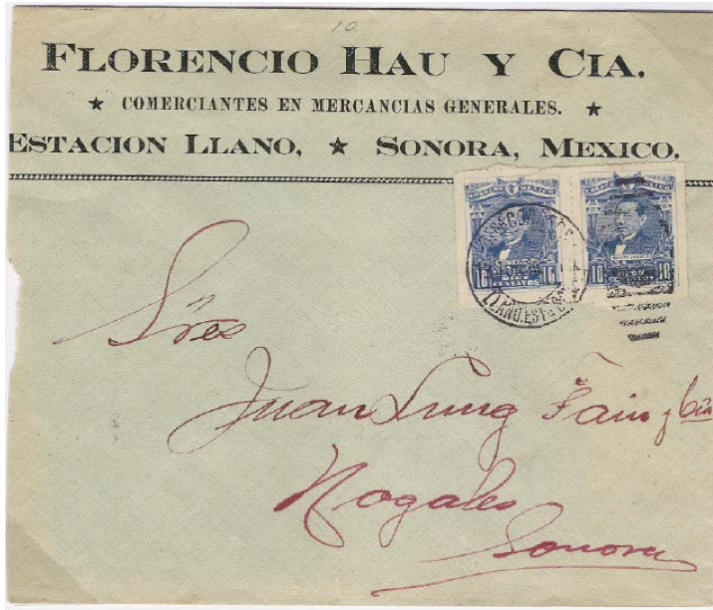

▲ Estación Llano, Sonora a Nogales, Sonora del 13 de junio de 1916. Porte de tarifa # 2 de 20 C. para servicio interior, con par de 10 C. “Hombres Famosos”, ruleteado.

La invasión norteamericana, el peso infalsificable que fue rechazado por el público y la disminución del precio de la plata, provocó una inflación que obliga al correo a subir su tarifa.

### TARIFA #2

Del 1º de junio al 30 de agosto de 1916 por cada 20 g o fracción

TIPO	Urbano	Interior	Internacional a E.U., Cuba y Canadá	Internacional a otros países de la U.P.U.	Certificado	Forma de Pago	Pesos papel por dólar
Carta	\$0.10	\$0.20	\$0.20	\$0.40	\$0.40	Papel moneda	12.50
Tarjeta Postal	\$0.05	\$0.10	\$0.10	\$0.20	—	Papel moneda	12.50





▲ Sobre registrado de Mazatlán, Sinaloa a San Francisco, CA., del 16 de junio de 1916. Porte doble correcto (40 + 40 reg.) con 2 tiras de 10 del 4 C. “Hombres Famosos”, ruleteados. Al frente la leyenda “**Supposed liable to USA Customs Duties**”. (Se supone sujeto a derechos de aduana de Estados Unidos).

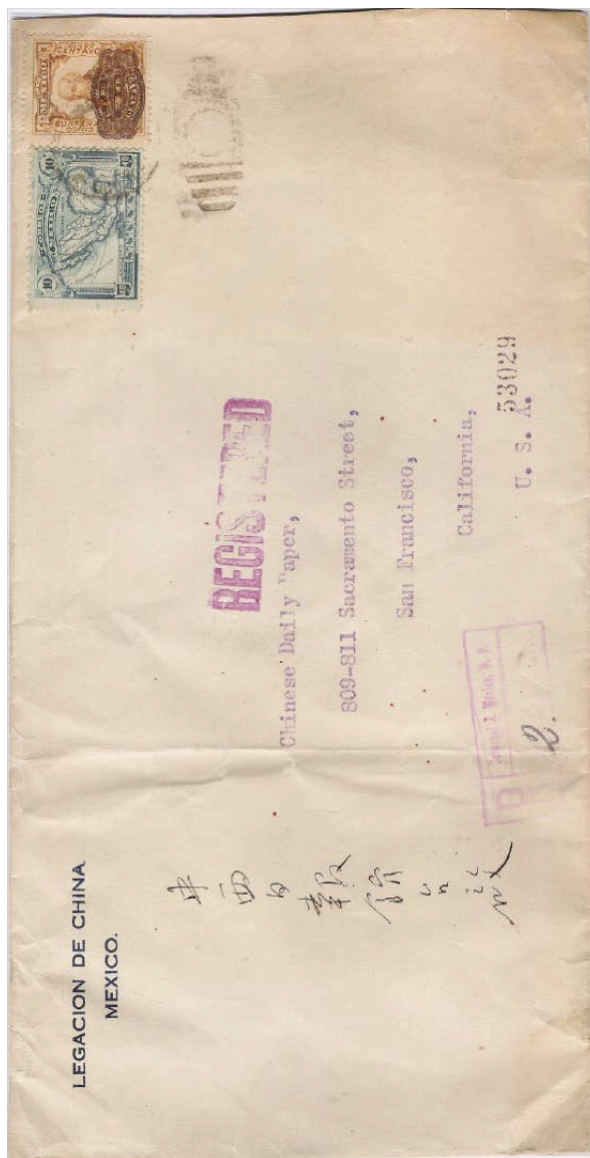

▲ Sobre registrado de México, D. F. Sucursal J a San Francisco, CA., del 1º de julio de 1916. De la **Legación China** en México (del imperio chino) a un periódico chino. Porte correcto de 60 C. con un timbre de 40 C. Mapa de México y uno de 20 C. “Barril”. Cancelaciones de tránsito de Nuevo Laredo, Tamaulipas y Laredo, TX. **Sobre raro y escaso.**

El 1º de junio de 1916 Cosme Hinojosa autorizó la emisión de un timbre de 10 ¢ con la efigie de Venustiano Carranza para conmemorar su entrada a la Ciudad de México, el 14 de abril de 1916, que debió haber salido antes pero se retrasó su entrega. Se hicieron grabados, perforados 12, sin marca de agua, en 2 colores: 190,000 en azul y 10,000 en sepia, con un solo día de validez y por eso rara vez se encuentra cancelado en otra fecha.

No se conoce correspondencia china con estos timbres.

El 7 de junio, en virtud de necesitarse timbres de mayor valor facial por el incremento de tarifas (tarifa # 2), Cosme Hinojosa, con circular # 66, ordenó que las emisiones obsoletas que aún había, fuesen sobrecargados con una placa grabada en forma de barril con la inscripción "G.P. de M." y nuevos valores de 10 ¢, 20 ¢ y 60 ¢. Esta sobrecarga, se conoce como "Barril".

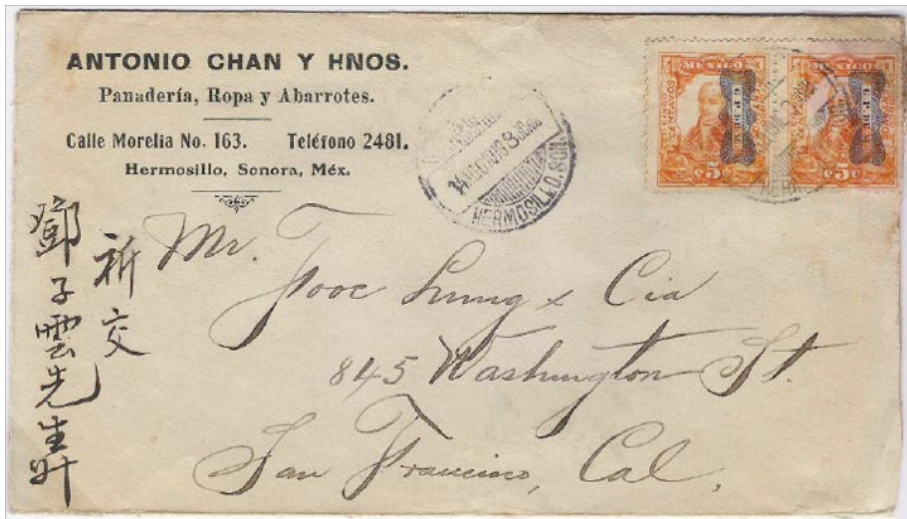

▲ Hermosillo, Sonora a San Francisco, CA., del 14 de agosto de 1916. Porte correcto de 20 C. con 4 timbres de 5 C. de 1910 con "Corbata", 2 están atrás.





▲ Piedras Negras, Coahuila a San Francisco, CA., del 15 de agosto de 1916. El porte de 60 C. con tira de 3 de 20 C. con “Barril” es correcto (20 + 40 registrado). Cancelación de tránsito atrás de Eagle Pass, TX. Lo raro de este sobre es que **se utilizó como cancelador, el sello de Certificado en violeta por falta del sello correspondiente. Escaso.**

En China, el fallido emperador Yuan Shikai fallece de uremia en junio de 1916. Se restauró la incipiente república con Li Yuanhong como presidente, quien fue un político integro pero poco hábil que no supo sortear los problemas con el Parlamento, ni con los gobernadores militares de las provincias.

En 1916 subieron los impuestos municipales en las tiendas chinas de \$5 a \$30 por mes en Agua Prieta, Sonora y en Magdalena las ordenanzas prohibieron rentar tierras agrícolas a los chinos.

El 12 de junio de 1916 el presidente provisional Venustiano Carranza, convocó a elecciones municipales en todo el país. El 21 en El Carrizal, Chihuahua, se produce un combate entre las tropas mexicanas y norteamericanas de la expedición punitiva que terminó con el triunfo mexicano.



▲ Sobre registrado de Tijuana, Baja California a San Francisco, CA., del 18 de agosto de 1916. Atrás, tira de 3 timbres de 10 C. “Hombres Famosos”, ruleteados, que **no cubren el porte** de (20 + 40 registrado), sin embargo llegó a su destino el 20 de agosto. Cancelación de tránsito en San Diego, CA., y la de Estación del Ferry en San Francisco, CA. **Rara.**



En julio 11 de 1916 el Secretario de Relaciones Exteriores, general Cándido Aguilar, envió una nota al secretario de Estado R. Lansing, en que sugiere el presidente Venustiano Carranza al presidente Woodrow Wilson, la idea de nombrar 3 comisionados para que se reúnan y logren llegar a un acuerdo para la salida de las fuerzas norteamericanas del territorio mexicano. El 5 de septiembre de 1916, los comisionados mexicanos y norteamericanos en New London, Connecticut, llegaron a un arreglo del problema provocado por Villa en Columbus, Nuevo México.



▲ Torreón, Coahuila a San Francisco, CA., del 29 de agosto de 1916. Atrás tira de 5 timbres de 4 C. “Hombres Famosos”, ruleteados, uno con la variedad del “4 con pie”, porte correcto



**TARIFA #3**

Del 1° de septiembre al 31 de octubre de 1916 por cada 20 g o fracción

TIPO	Urbano	Interior	Internacional a E.U., Cuba y Canadá	Internacional a otros países de la U.P. U.	Certificado	Forma de Pago	Pesos Papel por Dólar
Carta	\$0.10	\$0.25	\$0.25	\$0.50	\$0.50	Papel moneda	\$13.18
Tarjeta Postal	\$0.05	\$0.10	\$0.10	\$0.20	—	Papel moneda	\$13.18

Al continuar subiendo la inflación aparece una nueva tarifa de correos (tarifa # 3) y se puso en circulación las sobremarcas "Barril" de 5 ¢ y 25 ¢.



▲ Registrado de La Cananea, Sonora a San Francisco, CA., del 13 de septiembre de 1916. Los 3 timbres de 20 C. "Corbata" con Gobierno \$ Constitucionalista adelante y tiras de 3 de 2 C. con "Corbata" y de 3 C. con "Corbata" atrás, hacen el porte correcto de 75 C. (tarifa # 3) o sea (25C + 50C reg.).

El 14 de septiembre Venustiano Carranza convocó a elecciones para elegir diputados para un Congreso Constituyente en la ciudad de Querétaro y formular una nueva Constitución Política.

El 29 se promulgó en bando solemne el principio de No Reelección, estableciendo la duración debida del periodo presidencial e imposibilitaba al mandatario para reelegirse, así como la forma de sustituir al presidente de la República en faltas temporales o absolutas; igualmente quedaba abolida la vicepresidencia.



▲ Mazatlán, Sinaloa a San Francisco, CA., del 21 de septiembre de 1916. Un timbre de 10 C. “Barril” y otro de 20 C. “Barril”, dan el porte excedido en 5 C.

En Cananea y Nogales, Sonora, se les ordenó a los chinos abandonar el comercio de carnes, frutas y verduras y cerrar el trabajo de lavandería.

El 1° de octubre de 1916 se puso en circulación el primer número del periódico *El Universal* dirigido por Félix F. Palavicini.

El 9 Cándido Aguilar, Secretario de Relaciones Exteriores, comunicó a la comisión mexicana, en Atlantic City, N.J., que estudiaba el problema provocado por Villa y la invasión de la expedición punitiva a México, que se abstudiese de tratar otros asuntos hasta que las fuerzas yanquis abandonasen territorio mexicano.

El 23 se cotizó el peso (papel infalsificable) a 22.22 pesos por cada peso oro. El 25 el Partido Liberal Constitucionalista postuló a Venustiano Carranza para presidente de la República.





▲ Matamoros, Tamaulipas a San Francisco, CA., del 10 de octubre de 1916. Un timbre de 20 C. “Barril”, 2 timbres de 1 C. “Escudo de Armas” y 3 C. “Hombres Famosos” al frente y lo mismo atrás (sin cancelar), hacen un total de 50 C., porte excedido para Estados Unidos, debe ser 25 C.

Registrado de Tampico, Tamaulipas a San Francisco, CA., del 12 de octubre de 1916. Tira de 3 timbres de 25 C. “Barril” dan el porte correcto (25 + 50 registrado). ▼





**Nota:** El destinatario es el periódico chino Chung Sai Yat Po en San Francisco, CA., de cuyo archivo debemos la existencia del mayor número de correspondencia de chinos en México y que tuvo gran demanda por las noticias que venían de China, así como por los anuncios de comerciantes y servicios. Su fundador Ng Poon Chew fue educado en los Estados Unidos, era un experto en inmigración china y frecuentemente fue requerido para ayuda o información de los chinos tanto en los Estados Unidos como en México. Llegó a ser director de la China Mail Steamship Co., uno de los principales importadores de trabajadores chinos a México; y, finalmente fue un simpatizante del movimiento revolucionario de Sun Yat Sen, que difundió a través de su periódico.



▲ Sobre de la Legación de China en México, D.F a Marsella, Francia, del 14 de octubre de 1916. 2 tiras de 5 del 5 C. "Barril" completan el porte interna-

cional de 50 C. **Sobre muy raro y escaso.**

En noviembre de 1916, el peso infalsificable se cotizó de 18 a 25 pesos por dólar y se emitió una nueva tarifa postal (tarifa # 4). El 5 de noviembre de 1916, Villa y su tropa entraron sorpresivamente a Parral, Chihuahua y se despojó de sus pertenencias a los ricos, exigió fuertes rescates a sus familiares. El 17 salió Carranza con su Estado Mayor de la Ciudad de México rumbo a Querétaro, para asistir al Congreso Constituyente.



▲ Cananea, Sonora a Naco, AZ., del 18 de octubre de 1916. El porte está cubierto con un timbre de 5 C. “Corbata” y 20 C. “Barril”. Total 25 C. y es correcto.

En Baja California el gobernador Cantú autorizó la introducción de 2,000 trabajadores chinos destinados a los campos algodonderos de empresas norteamericanas.

**TARIFA #4**

Del 1° de noviembre al 20 de noviembre de 1916 por cada 20 g o fracción

TIPO	Urbano	Interior	Internacional a E.U., Cuba y Canadá	Internacional a otros países de la U.P.U.	Certificado	Forma de Pago	Pesos Papel por Dolar
Carta	\$0.40	\$1.00	\$1.00	\$2.00	\$2.00	Papel moneda	25-70
Tarjeta Postal	\$0.20	\$0.40	\$0.40	\$0.80	—	Papel moneda	25-70

Para cubrir los nuevos valores de la tarifa # 4, se autorizó la sobrecarga “Barril” de 5 ¢, 10 ¢, 20 ¢, 25 ¢, 60 ¢ y 1 peso, sobre los timbres complementarios de 1908 (5 valores).



▲ Sobre registrado de Ensenada, Baja California a San Francisco, CA., del 26 de octubre de 1916. El porte de 40 C. con 2 timbres de 20 C. de 1910 con Gobierno \$ Constitucionalista y “Corbata” es insuficiente, debería ser (25 C. + 50 C. reg.), sin embargo llegó a su destino.

El 21 de noviembre de 1916 al continuar subiendo la inflación, se autorizó una sobrecarga litografiada de \$2.50 con la inscripción “G.P.de M.”,

para usarse en los timbres complementarios de 1908 y se suspendió la habilitación anterior y además se exigió el pago en moneda metálica de toda correspondencia internacional a razón de 1 peso igual a \$0.02 oro nacional, para lo cual se utilizaron los timbres con "Corbata". Se emitió una nueva tarifa postal (tarifa # 5).

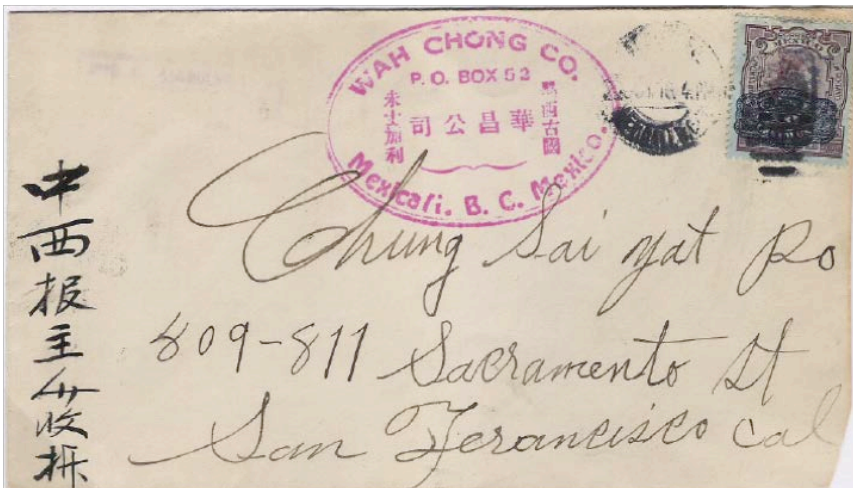

▲ Mexicali, Baja California a San Francisco, CA., del 29 de octubre de 1916. Porte insuficiente con un timbre de 10 C. "Barril", cuando debería ser de 25 C.

El 27 de Noviembre de 1916 Villa entró a Chihuahua causando estragos, imponiendo préstamos forzosos a los ricos y asesinando a más de 200 chinos además saqueó sus tiendas y granjas. El ídolo popular Francisco Villa era reconocido por su antipatía hacia los chinos y se dice que la manera de insultar a los norteamericanos era llamarlos "chinos blancos".

**TARIFA #5**

Del 21 de noviembre al 1º de diciembre de 1916 por cada 20 g o fracción

TIPO	Urbano	Interior	Internacional a E.U., Cuba y Canadá	Internacional a otros países de la U.P.U.	Certificado	Forma de Pago	Pesos Papel por Dólar
Carta	\$1.00	\$2.50	\$2.50*	\$5.00*	\$5.00	Papel moneda	70-400
Tarjeta Postal	\$0.50	\$1.00	\$1.00*	\$2.00*	—	Papel moneda	70-400

\* Todo servicio interancional con pago en moneda metálica a razón de 1 peso igual a \$0.20 oro nacional.



▲ Esquela funeraria a San Francisco, CA., del 9 de noviembre de 1916, vía paquebote, por lo que probablemente haya salido de Guaymas, Sonora. El porte correcto a Estados Unidos (tarifa #4) de 1 peso fue cubierto con tira de 5 del 20 C. “Barril” y fueron cancelados a su llegada a San Francisco, CA., Paquebot.



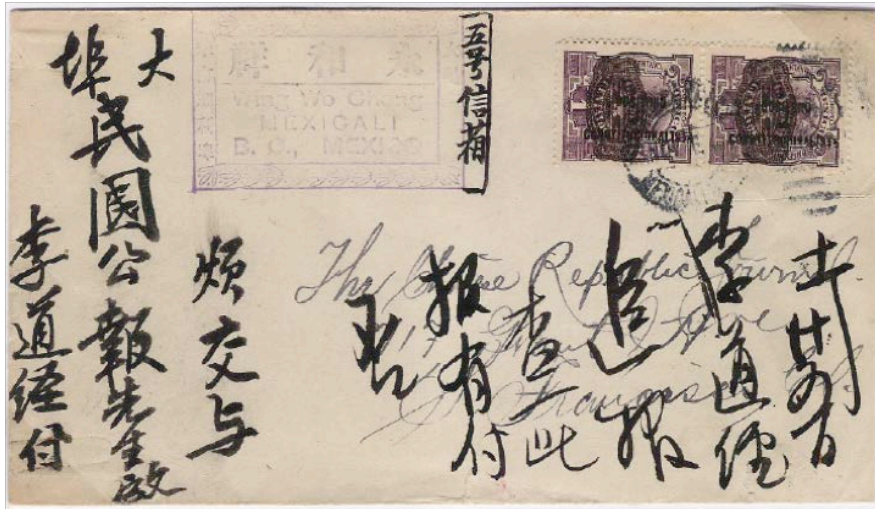

▲ Mexicali, Baja California a San Francisco, CA., del 23 de noviembre de 1916. Sobre con el porte incorrecto, pues 2 timbres de 5 C. “Barril”, dan 10 C., cuando según la tarifa # 5, el porte debía de ser 5 C., pago en metálico (\$2.50 x 0.02).

**Nota:** El destinatario fue el periódico *The Chinese Republic Journal*, órgano oficial de la sociedad política Chee Kung Tong.

El 27 de noviembre de 1916 Cosme Hinojosa, Administrador General de Correos, anunció según circular # 79 una nueva serie de estampillas que empezarían a usarse a partir del 1º de enero de 1917 y que constarían de 11 valores con diseños que representan a héroes de la Revolución y de la Intervención Francesa, grabados, ruleteados, en papel sin marca de agua, que se pagarían en metálico y por ningún motivo se canjearían al público los timbres antiguos por los de nueva circulación. Esta serie es conocida por los filatelistas como serie de “Héroes”.

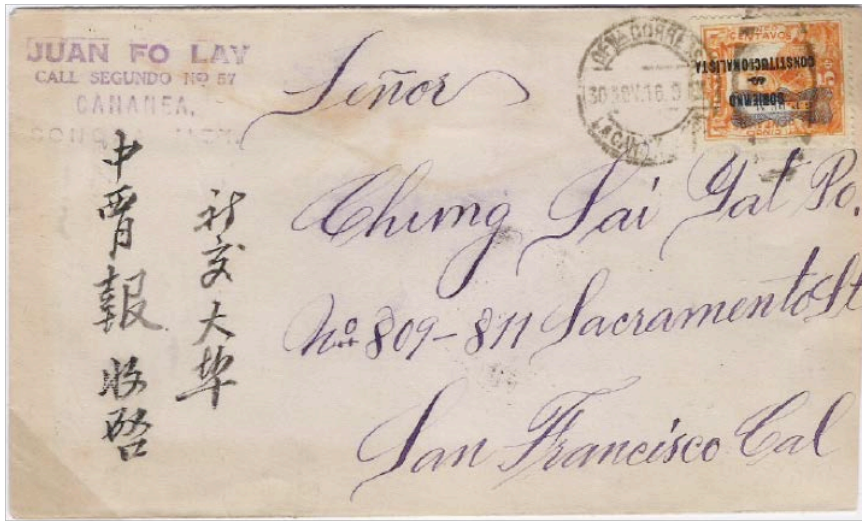

▲ Cananea, Sonora a San Francisco, CA., del 30 de noviembre de 1916. Porte correcto con la tarifa # 5 de \$2.50 usando timbre de 5 C. con Gobierno \$ Constitucionalista y “Corbata” (\$2.50 x 0.02) con pago en moneda metálica.

El 2 de Diciembre, llega al climax la inflación y la Dirección General de Correos tuvo la necesidad de aumentar los portes al DOBLE de la tarifa anterior.

Carta, servicio urbano	\$ 2.00
Carta, servicio interior	\$ 5.00
Carta, servicio int. E.U., Cuba y Canada	\$ 5.00
Carta, servicio internacional	\$ 10.00
Certificado	\$ 10.00

Sin embargo, después de mediodía se restablecieron las relaciones con Estados Unidos y las tarifas regresaron a las del año anterior, pero todos los portes se pagarían en moneda metálica, declarando obsoletas todas las estampillas en circulación con excepción de las sobremarcadas con monograma “Corbata” y la de 2 ¢ habilitada con “Barril” de 60 ¢ para bultos postales.

**TARIFA EMERGENTE**

A partir del 3 de diciembre de 1916 por cada 20 g o fracción

TIPO	Urbano	Interior	Internacional a E.U., Cuba y Canadá	Internacional a otros países de la U.P.U.	Certificado	Forma de pago	Pesos papel por dólar
Carta	\$0.02	\$0.05	\$0.05	\$0.10	\$0.10	Moneda metálica	
Tarjeta Postal	\$0.01	\$0.02	\$0.02	\$0.05	—	Moneda metálica	



▲ Sobre registrado de Nacozari de García, Sonora a San Francisco, CA., del 11 de diciembre de 1916. Los 2 timbres de 5 C. “Corbata” y 20 C. “Corbata”, totalizan 30 C. en moneda metálica que exceden el porte doble (10 C. + 10 C. reg.).

El 1° de diciembre se instaló el Congreso Constituyente en el Teatro Iturbide de la ciudad de Querétaro. Venustiano Carranza delineó los principios políticos y sociales que servirán de base para reformar la Constitución de 1857.



▲ Sobre registrado de Cananea, Sonora a San Francisco, CA., del 12 de diciembre de 1916. Los 3 timbres de 5 C. con Gobierno \$ Constitucionalista y “Corbata”, dan 15 C. en moneda metálica que dan el porte correcto (5 + 10 reg.).

**Nota:** Son Loy Co. era uno de los principales comercios chinos en San Francisco, CA., que surtía de mercancía a los comerciantes chinos en México desde 1912 y de su archivo provienen una gran cantidad de correspondencia con ellos.

En diciembre de 1916 continuó el estudio para la aprobación de credenciales de los posibles diputados al Congreso Constituyente y se aprobaron artículos de la nueva constitución. El 22 Villa tomó sorpresivamente la ciudad de Torreón, Coahuila, después de atravesar la enorme distancia que la separa de Chihuahua y derrotó al general Jesús Talamantes que se suicidó.



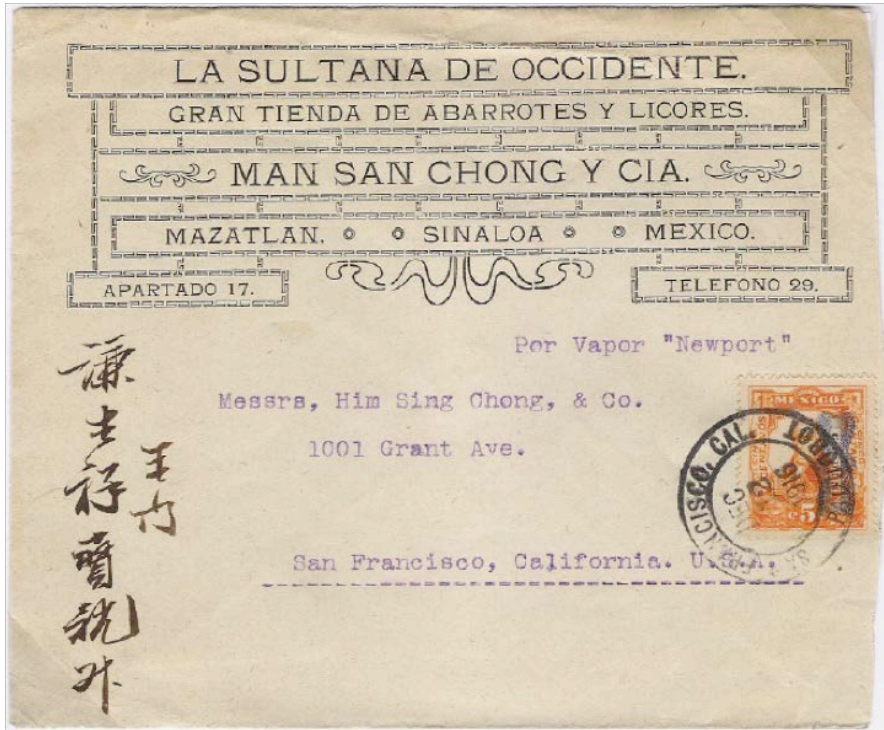

▲ Mazatlán, Sinaloa a San Francisco, CA., del 12 de diciembre de 1916, enviada a través del vapor Newport. El porte se cubre correctamente con 5 C. "Corbata", pago en metálico, con cancelación en San Francisco, CA., usando sello de Paquebot. **Raro y escaso.**

**Nota:** Him Sing Chong & Co., era uno de los principales comerciantes en San Francisco, CA., que surtían de mercancía a los comerciantes chinos en México y de cuyo archivo se obtuvieron una gran correspondencia de chinos en México.





▲ Tampico, Tamaulipas de la Asociación Cristiana de Jovenes Chinos (YCCA) a San Francisco, CA., del 16 de diciembre de 1916. Porte correcto de 5 C. Gobierno \$ Constitucionalista y “Corbata”, pago en metálico.

Según José Jorge Gómez Izquierdo, historiador y experto conocedor del tema, este movimiento antichino se debieron a las siguientes 4 causas:

1. Un nacionalismo exacerbado por el movimiento revolucionario para lograr una identidad nacional, lo cual se lograría exaltando los sentimientos antiextranjeros. La xenofobia fue alentada por los líderes revolucionarios que aumentaron el odio hacia los extranjeros. Ideas como expulsar a los extranjeros fue ampliamente difundida y sirvió para unificar a las masas, engendrándoles expectativas de mejoría en sus condiciones económicas.

2. La frustración, el odio y la envidia por la constante prosperidad de los grupos foráneos, encontraron en la colonia china el objeto sobre el que desfogarse; y las facciones revolucionarias aprovecharon la oportunidad para hacer que la clase humilde y desposeída incrementaran el odio hacia los extranjeros, especialmente, contra los españoles, norteamericanos y chinos. Pero los dos primeros tenían respaldo de gobiernos capaces de responder la violencia, en cambio China era una nación envuelta en sublevaciones incapaz de brindar protección a sus connacionales.

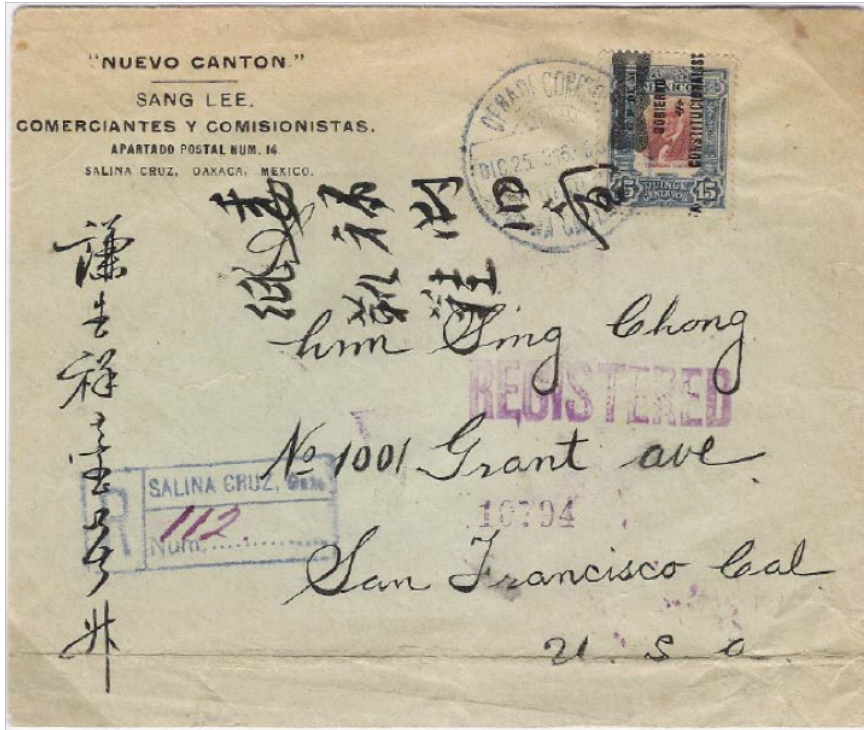

▲ Sobre registrado de Salina Cruz, Oaxaca a San Francisco, CA., del 25 de diciembre de 1916. El pago con timbre de 15 C. Gobierno \$ Constituciona- lista y “Corbata” es el correcto (5 + 10 reg.). Cancelaciones de tránsito atrás en Nuevo Laredo, Tamaulipas y TX. **Raro.**

3. Otra causa fue que los chinos tenían características físicas y lingüísti- cas así como costumbres muy diferentes al pueblo mexicano y sobre todo que profesaban una religión no cristiana.



▲ El sobre proviene de la Paz, Baja California, pero fue depositado en Mazatlán, Sinaloa a San Francisco, CA., el 27 de diciembre de 1916, donde fue franqueado correctamente con 5 C. Gobierno \$ Constitucionalista y “Corbata”, pago en metálico.

4. El racismo y discriminación contra los chinos que tenían los norteamericanos, ya que promovieron las primeras leyes que prohibía la entrada de chinos a su país, tuvo también influencia en los estados norteros de la república que pretendieron seguirlos.

5. Por último, el movimiento antichino se incorporó al proyecto de unificación nacional impulsado por los gobiernos emanados de la revolución, primordialmente influenciada por los políticos sonorenses.

En China, el presidente Li Yuanhong nombró a Feng Guozhang como vicepresidente y a Dan Qirui como primer ministro, quienes posteriormente intriguaron contra él.

## 1917



▲ Aguascalientes, Aguascalientes a San Francisco, CA., del 30 de enero de 1917. Porte con pago metálico de 5 C. con 1 timbre de 2 C. “Villa y Corbata” y 1 timbre de 3 C. “Corbata” con la variedad leyendo hacia abajo. Raro.

Nota: Correspondencia de chinos de Aguascalientes, es muy escasa.

El 1° de enero de 1917, salió a la circulación la nueva serie “Héroes”, grabada, sin marca de agua y con 8 valores ruleteados y 5 perforados 12, que se vendería con pago en metálico exclusivamente.

El 26 de enero de 1917 el congreso Constituyente decretó la creación del estado de Nayarit del antiguo territorio de Tepic.

El 5 de febrero de 1917, en la ciudad de Querétaro, se promulgó la Constitución de 1917. Los artículos más importantes fueron:

3° Sobre la educación, que quedó en manos del Estado, laica y la enseñanza primaria obligatoria para todos los mexicanos.

123°, referente a las relaciones obrero-patronales que establecía el salario mínimo, el descanso obligatorio, la participación en las utilidades, el derecho de huelga y la protección de mujeres y menores de edad.

27°, que asume a la Nación como propietaria del suelo, de las aguas, de los bosques y del subsuelo. Ella otorga la propiedad privada a los particulares con excepción del subsuelo, la limitación máxima de los terrenos impuesta a la propiedad, la exclusión de las corporaciones religiosas y de extranjeros en

la adquisición de terrenos, que deben renunciar a su condición, para adquirir tierras.

Los artículos más polémicos fueron el 24° y 130° que se referían a las relaciones entre el Estado y la Iglesia y a la libertad de cultos, pero finalmente fueron aprobados.



▲ Sobre postalmente impreso de 5 C. con la efigie de Hidalgo, de El Fuerte, Sinaloa a San Francisco, CA., del 1° de febrero de 1917. Franqueado correcto de 5 C. con un timbre de 5 C. “Carranza” y “Corbata”, pago en metálico. No se incluyó el valor del sobre impreso. Escaso.





▲ Pánuco, Veracruz a San Francisco, CA., del 9 de febrero de 1917. El 5 C. Maclovio Herrera de la serie “Héroes” da el porte correcto. El sobre lleva impreso la bandera de la China Imperial de 5 colores.

El 6 de febrero de 1917 la expedición punitiva, a cargo del general Pershing, abandonó el territorio nacional sin lograr su objetivo. El presidente Woodrow Wilson firmó una orden para que se retirasen a territorio norteamericano.

El 4 de marzo de 1917 se reanudaron las relaciones diplomáticas entre México y Estados Unidos, que estaban interrumpidas desde el cuartelazo de febrero de 1913. En Guadalajara, presenta sus credenciales como Embajador de los Estados Unidos el Sr. Henry P. Fletcher; y en Washington D.C., el Embajador de México, Ingeniero Manuel Bonilla. El 12, en Querétaro, por decreto de Venustiano Carranza, se restablecía la Ciudad de México como capital de la República Mexicana y residencia de los Poderes Federales.

En China, el gobierno chino de Li Yuanhong rompió relaciones diplomáticas con Alemania, el 14 de marzo de 1917, durante el entorno de la Primera Guerra Mundial.



▲ Sobre registrado de México, D.F. a San Francisco, CA., del 14 de febrero de 1917. Porte de 15 C. con 3 timbres de 5 C. “Héroes” Maclovio Herrera (5 C. + 10 C. reg.). Lacre atrás.

En China, el Parlamento se negó a declarar la guerra a Alemania, fue apoyado por el presidente Li Yuanhong; pero los gobernadores de las provincias del norte exigieron la disolución de las cortes y obligaron a Li que aceptara, actuando el general monárquico Zhang Yun como mediador. Las provincias del sur se rebelaron contra los caudillos militares del norte que amenazaban a la República.

El 18 de marzo de 1917 apareció un nuevo diario en la capital, el *Excelsior* siendo su dueño Don Rafael Alducin, propietario de *Revista de Revistas*. El 30, Villa atacó Chihuahua adonde lo espera el general Francisco Murguía bien fortificado y fue derrotado. Huyó a la sierra perseguido por los hombres de Murguía.





▲ Certificado de Tampico, Tamaulipas a San Francisco, CA., del 20 de febrero de 1917. Porte de acuerdo con la nueva tarifa de 30 C. con 2 timbres de 15 C. “Carranza” y “Corbata”.

La fiesta más importante en China es el Año Nuevo chino, más conocido como Fiesta de la Primavera, que se celebra en la 2ª luna nueva posterior al solsticio de invierno por lo que siempre es un día diferente en el calendario gregoriano. Es un día para estar con la familia y para visitar parientes y amigos y por lo mismo en este periodo se produce la mayor migración humana del planeta con millones de personas viajando a su lugar de origen para celebrar la fiesta con su familia.

En ese día es costumbre adornar la casa con las “coplas de primavera” (chun lian), que son poemas con buenos deseos escritos en papel rojo, poner charolas de mandarinas y naranjas para llamar a la prosperidad, colocar dibujos de pescados (yu) porque su nombre es homónimo de “abundancia” y regalar sobres rojos (lai see) con una pequeña cantidad de dinero a los jóvenes y niños como un deseo de buena suerte para ambos. Y por supuesto una selecta y abundante comida. Se hacen bailes como la danza del león (wu shi) y la danza del dragón (wu long) y se queman petardos para ahuyentar los malos espíritus y en la víspera se comen ravioles (jiaozi).

A los 15 días se preparan bolas de arroz glutinoso rellenas de azúcar y ajonjolí (yuanxiao) para celebrar la Fiesta de los Faroles, llamada así porque la gente trata de adivinar los acertijos que se pone en los faroles que se exhiben y que luego se lanzan al cielo y también hay desfile de zancos.

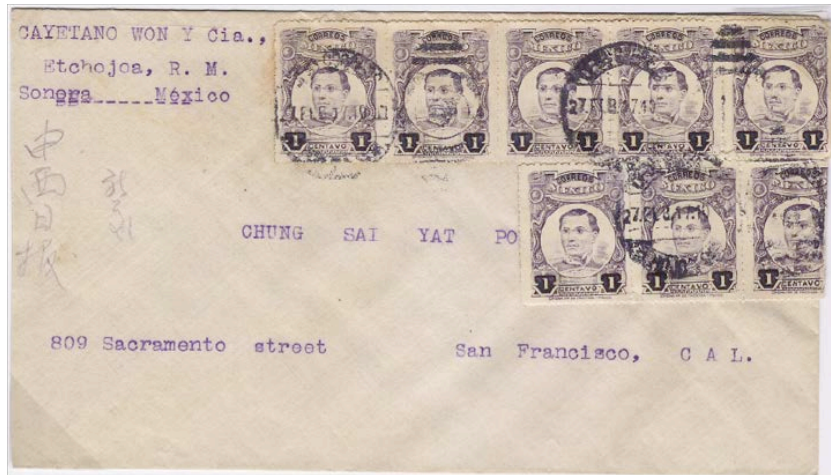

▲ Etchojoa, Sonora, depositado en Navojoa, Sonora a San Francisco, CA., del 27 de febrero de 1917. 2 tiras de 5 del 1 C. (2 atrás) “Héroes” Ignacio Zaragoza completan el porte de 10 C. (tarifa # 6 ). Lugar raro.

En abril 2 de 1917 el general José Isabel Robles, comandante de la famosa Brigada Robles, herido y falto de facultades mentales, fue fusilado por los carrancistas, no dieron un paso por salvarlo ni Obregón, ni Aguirre Benavides ni Eulalio Gutiérrez que le debían la vida.





▲ Pánuco, Veracruz a San Francisco, CA., del 5 de marzo de 1917. La pareja de 5 C. “Héroes” Maclovio Herrera, ruleteada dan el porte internacional a E.U. correcto.

**Nota:** El sobre lleva las banderas de la China monárquica y la republicana de Sun Yat Sen.

Otras festividades chinas son la Fiesta de Medio Otoño o de la Luna que se celebra el día 15 del octavo mes lunar, porque se dice que es la luna más bonita del año, y se acostumbra comer los panes de la luna que son redondos y de diferentes rellenos. Otra festividad más es la del Bote del Dragón o del Doble Cinco, porque se celebra el día 5 del quinto mes lunar, en esta ocasión se realizan regatas deportivas de remo en botes en forma de dragón y se comen tamales de arroz glutinoso envuelto en hojas de bambú o caña (zongzi).

Por último tenemos la Fiesta del Qingming o del Resplandor Puro, que ocurre entre el 4 ó 6 de abril y se dedica a ofrecer sacrificio a los antepasados, llevando flores y comida a los cementerios y limpiando las tumbas.



▲ Sobre certificado de la Cámara de Comercio e Industrial de la República China en Torreón, Coahuila a San Francisco, CA., del 6 de marzo de 1917. El franqueo con par de 15 C. “Carranza” y “Corbata”, es correcto. (10 + 20 reg.).

El 18 de abril de 1917 en la Hacienda de San Miguel Bavícora, Chihuahua, sorprenden a Villa los carrancistas del general Murguía, pero logró huir.

En China, aprovechando la confusión política que existía, el general Zhang Xun que había actuado como mediador y cuyas tropas se encontraban cerca de la capital Beijing, restauró la dinastía Qing el 1° de julio de 1917, obligando al presidente Li a refugiarse en la embajada japonesa. El 11 de julio de 1917, las tropas republicanas lograron tomar la capital de Beijing y poner fin a la breve restauración de la monarquía instalada por Zhang Xun, pero Li Yuanhong se negó a regresar a la presidencia, pasando ésta a manos del vicepresidente Feng Guozhang quien tomó posesión el 1° de agosto de 1917.

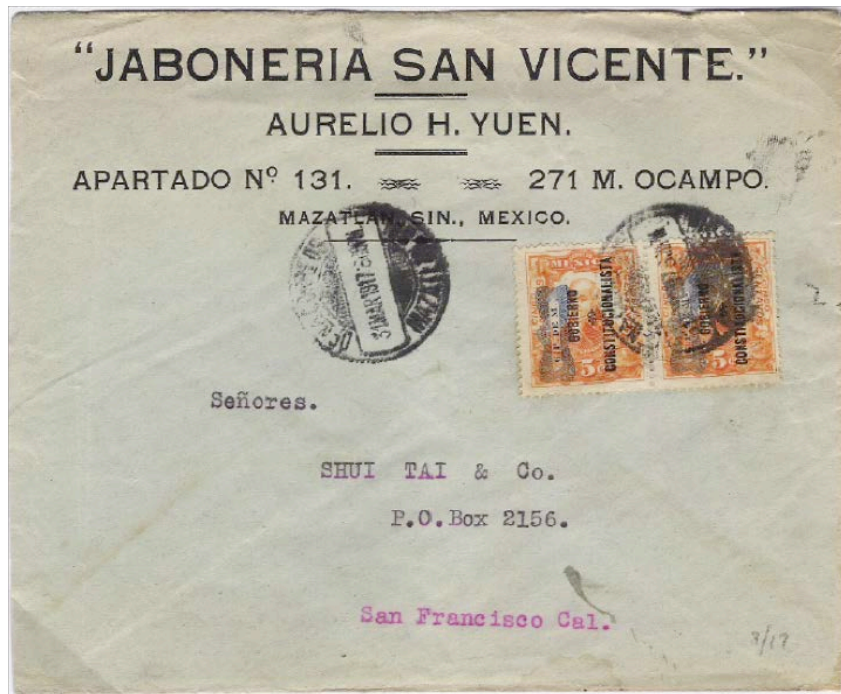

▲ Mazatlán, Sinaloa a San Francisco, CA., del 31 de marzo de 1917. El franqueo de par de timbres de 5 C. Gobierno \$ Constitucionalista y “Corbata” es correcto.

**Nota:** El remitente es un industrial chino que tenía una fábrica de jabones.

La astrología china consiste en la adivinación del futuro utilizando el calendario chino, en particular de los 12 ciclos anuales de animales conocido como el zodiaco chino.

La dualidad yang y ying influye en las características de las personas y que junto con el ciclo de 5 elementos forma un ciclo de 10. Los años pares son siempre yang y los nones siempre ying, se dividen en ciclos de 10 y así cada animal del zodiaco es siempre yang o siempre ying.

Otro factor que hay que considerar son los 5 elementos (wu ying) que son energía siempre cambiante, en movimiento y también llamados cambios y son, en el orden siguiente: Madera, Fuego, Tierra, Metal y Agua.

Los 12 animales que constituyen el zodiaco chino, que rigen por un año lunar y que siguen un mismo orden, son:

1.-Rata, 2.-Búfalo (Buey), 3.- Tigre, 4.- Conejo (Liebre), 5.-Dragón, 6.-Serpiente, 7.- Caballo, 8.- Cabra (Oveja), 9.- Mono, 10.-Gallo, 11.-Perro y 12.-Cerdo (Jabalí).

Cuando se nace, se tiene un animal preponderante y un elemento y es hasta los 60 años en que vuelven a coincidir y se le llama siglo lunar, por eso en China cuando una persona cumple 60 años, se celebra con gran pompa y regocijo.

En cada persona rigen otros 2 animales, que son el interno y el secreto, que influyen en la personalidad, el primero lo fija el mes lunar del nacimiento y el segundo, la hora exacta del nacimiento.



▲ Mocolito, Sinaloa a San Francisco, CA., del 15 de abril de 1917(atrás). El porte de par de 5 C. con “Corbata” es el apropiado.



▲ Huatabampo, Sonora a San Francisco, CA., del 24 de abril de 1917. Porte doble de 20 C. con tira de 4 del 5 C. “Corbata”.

El 18 de mayo de 1917 en Tlatizapán, Morelos, el profesor y general Otilio Montaña, redactor del Plan de Ayala, fue fusilado acusado de traición a los zapatistas por un Consejo de Guerra formado por el general Manuel Palafox, el general Ángel Barrios y el Licenciado Antonio Díaz Soto y Gama.

El 4 de junio el arzobispo de Guadalajara Francisco Orozco y Jiménez, dirigió una carta pastoral a su grey, protestando contra la nueva Constitución. El 18, murió el general Eufemio Zapata, hermano de Emiliano en una reyerta en Cuautla, Morelos con el general zapatista Sidronio Camacho. El 26, el presidente Venustiano Carranza envió una iniciativa al Congreso para que se otorguen pensiones vitalicias a las viudas de Madero y Pino Suárez, para honrar la memoria de éstos héroes por su sacrificio por la patria. El 28, por decreto de Carranza, se emitió una moneda de oro de \$20.00 con el calendario azteca por un lado y el escudo nacional por el otro, se llamara “azteca”. El 11 de julio de 1917 los rebeldes felixistas se dedican a destruir vías y máquinas del ferrocarril mexicano en Veracruz. El 16, el gobierno clausuró 8 templos en Guadalajara por consentir reuniones en donde se predicaba incitando al pueblo a desconocer la Constitución aprobada en Querétaro.



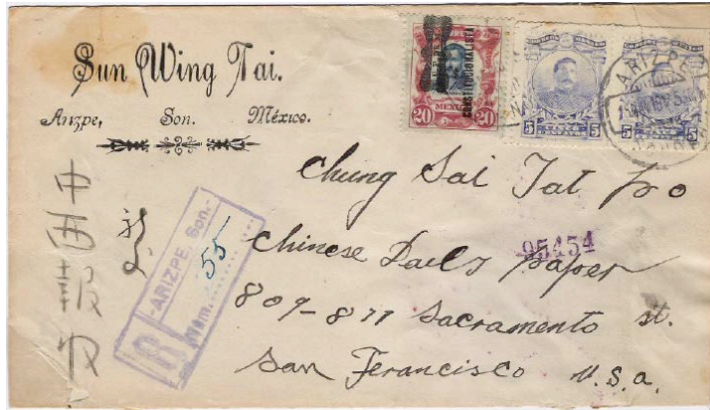

▲ Registrado de Arizpe, Sonora a San Francisco, CA., del 15 de mayo de 1917. El franqueo de 2 timbres de 5 C. “Héroes” y 20 C. “Gobierno \$ Constitucionalista” y “Corbata”, es correcto (10C + 20C. reg).

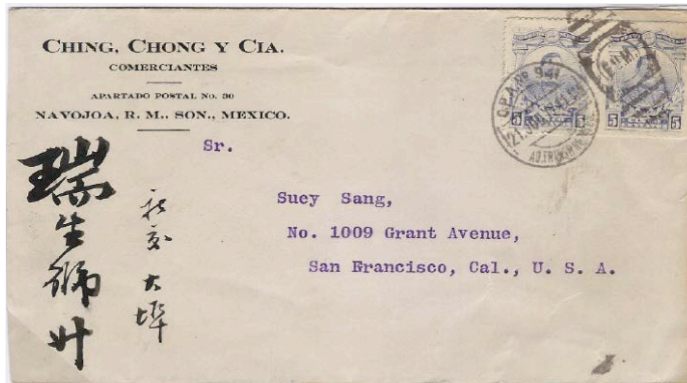

▲ Navojoa, Sonora a San Francisco, CA., del 21 de junio de 1917. Porte de 10 C. con 2 timbres de 5 C. “Héroes”, ruleteados. La cancelación es de Oficina Postal Ambulante # 941, Ag. Transb Nogales (Agencia de la Oficina de Transbordo Postales en Nogales), **rara vez se ve.**

**Nota:** La Oficina de Transbordo Postales, se encontraba en el cruce de 2 sistemas de ferrocarril y era una oficina fija en donde se hacía el traslado de la correspondencia de una línea a otra.



▲ Registrado de Tapachula, Chiapas a San Francisco, CA., del 5 de junio de 1917. Porte doble con par de 20 C. Gobierno \$ Constitucionalista y "Corbata". Cancelaciones de paso en Piedras Negras, Coahuila y Eagle Pass, TX. Rara.

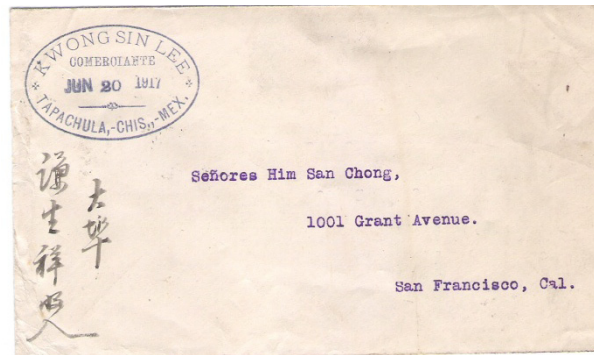



▲ Tapachula, Chiapas a San Francisco, CA., del 22 de junio de 1917. El franqueo con block de 4 del 2 C. I. Vázquez y par del 3 C., ruleteados J.M. Pino Suárez, excede en 4 C. el porte requerido. **Cancelación rara**, de la O.P.A. No. 678 del F.C.P.A. (Ferrocarril Panamericano) y otra cancelación rara de tránsito, no identificada.

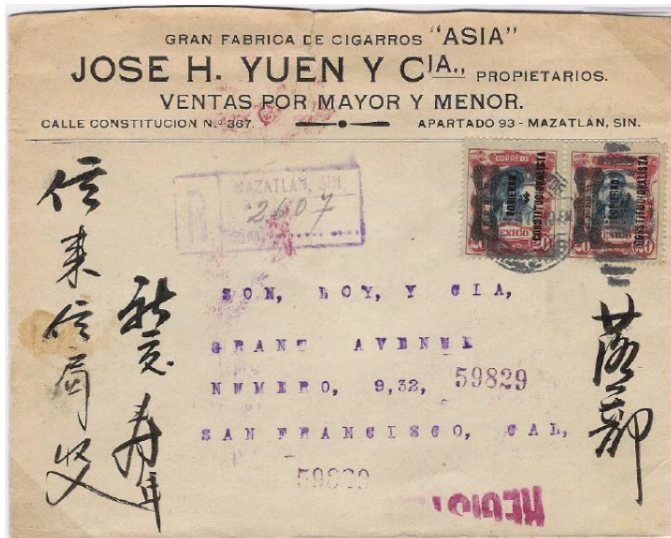

▲ Registrado de Mazatlán, Sinaloa a San Francisco, CA., del 26 de junio de 1917. Porte doble con par de 20 C. Gobierno \$ Constitucionalista y Corbata (20 C. + 20 C. reg.).

**Nota:** El remitente era dueño de la fábrica de cigarros "Asia".

El 6 de julio de 1917, se realizó el primer vuelo entre Pachuca y México llevando correspondencia postal a cargo del piloto Horacio Ruíz, en un biplano Hispano Suiza de 170 caballos de fuerza, siendo México el primer país en transportar correspondencia aérea. El viaje duró 45 minutos y llevó una bolsa de correo con 618 piezas. Los sobres fueron cancelados con un sello que decía " Primer Correo Aéreo ", en color rojo.



▲ Huasabas, Sonora a San Francisco, CA., del 15 de julio de 1917. Porte correcto de 10 C. con 1 timbre de 2 C. Corbata, 1 de 3 C. Corbata y 5 C. "Héroes". **Cancelación rara** de Huasabas, pequeño pueblo de Sonora.

La medicina tradicional china fue descrita por el mítico Emperador Amarillo, Huangdi, junto con su médico Qi Bo 2,700 años antes de Cristo en el libro Neijing o Canon médico del Emperador Amarillo y se basa en el concepto filosófico taoísta de la existencia de la energía vital (Qi) que recorre el cuerpo de las personas a través de los meridianos (king) o conductos. El Qi regula el equilibrio espiritual, mental, emocional y físico de las personas y está afectado por las fuerzas opuestas: yang (energía positiva) y ying (energía negativa). La enfermedad ocurre cuando se produce un desequilibrio entre el ying y el yang y altera el flujo del Qi.



Hace 2,000 años, los médicos chinos descubrieron las relaciones que existen entre los órganos internos (corazón, bazo, riñón, hígado y pulmón) y algunas partes exteriores del cuerpo, a través de los meridianos, así pues el manipular dichos elementos puede curar y/o determinar las enfermedades del paciente.

La medicina tradicional china trata de restablecer el desequilibrio entre el yang y el ying por medio de la energía Qi y en esto se basa los distintos métodos utilizados como la acupuntura, la meditación, las terapias de hierbas, minerales y animales, la alimentación y los ejercicios físicos y masajes como el Qi Gong y el Taichi-chuan.



▲ Certificado de Tapachula, Chiapas a San Francisco, CA., del 19 de julio de 1917. Los 4 timbres de 10 C. Madero, indican porte doble (20C.+20C.reg.). CANCELACIONES DE TRÁNSITO EN VERACRUZ Y EAGLE PASS, TX.

El 1º de Agosto de 1917 el general Salvador Alvarado instaló su cuartel general en Fontera, Tabasco para empezar la pacificación del Sureste, azotado por los estragos causados por los felixistas. El 23, el general Cándido Aguilar se casó en Querétaro con Virginia Carranza, hija de Venustiano Carranza.



El 14 de agosto de 1917, China decide participar en la Primera Guerra Mundial al lado de los aliados y declara la guerra a Alemania, enviando 135,000 soldados al frente en Mesopotamia y África Oriental Alemana.



▲ Certificado de Cananea, Sonora a San Francisco, CA., del 31 de julio de 1917. El timbre de 30 C. Aquiles Serdán “Héroes” cubre el porte correcto de 30 C. Cancelaciones de tránsito de Naco, Sonora y Naco, AZ.

El 6 de septiembre de 1917 el general Salvador Alvarado hizo un recorrido por las costas de Oaxaca y Chiapas para solicitar la cooperación de los pueblos de la región, evitar que los felixistas se proveyesen de petrechos militares sobre todo en Salina Cruz y Puerto México y que los trenes contaran con suficiente escolta. El 7, la Cámara de Diputados aprueba la ley que autorizó al Ejecutivo a incautar las fábricas de hilados y tejidos, que decretaron el paro definitivo o temporal de sus labores. El 21, el general Lucio Blanco fue exculpado de las acusaciones de usurpación de funciones y traición y salió libre.

En China, Sun Yat Sen regresó al país en septiembre de 1917, fue nombrado presidente de un gobierno nacionalista con sede en Cantón (Guang-dong), que también declaró la guerra a Alemania, en un intento fallido de reconocimiento internacional.



▲ Registrado de Mineral del Oro, Estado de México a San Francisco, CA., del 4 de agosto de 1917. Un timbre de 30 C. Aquiles Serdán “Héroes” es franqueo correcto.

El 2 de octubre de 1917 se recibió con aplausos la iniciativa de derogación del decreto que prohibía las corridas de toros en el D.F. El 4, el presidente Venustiano Carranza acuerda adquirir maíz hasta por un millón de pesos oro nacional en vista de la escasez que padece el pueblo, y así garantizar el abasto que se vendería a precio de costo. El 19, el Congreso aprobó la ley de suspensión de garantías en vista de las revueltas causadas tanto por Villa como por Félix Díaz.



▲ Certificado de Minatitlán, Veracruz a San Francisco, CA., del 13 de agosto de 1917. El franqueo es correcto con 1 timbre de 10 C. Madero y otro de 20 C. B. Domínguez, ruleteados. Cancelaciones de paso en Fort Pierce & Key West, FL.

El 5 de noviembre de 1917 el rebelde Magdaleno Cedillo fue capturado cerca de Ciudad del Maíz, San Luis Potosí por las tropas del general federal Manuel. M. Diéguez, fue juzgado y fusilado. El 20, Villa tomó de nuevo Ojinaga, Chihuahua y el 25, fueron detenidos por la policía 14 sacerdotes extranjeros, que violaban la Constitución al estar oficiando a pesar de estarles prohibido y fueron expulsados del país aplicándoles el artículo 33.

El 13 de diciembre los sacerdotes extranjeros detenidos y confinados en la isla de Sacrificios, fueron embarcados en el vapor "Montevideo". El 18, el Ejecutivo envió al Congreso la iniciativa de ley para cancelar, a la casa Pearson de Londres, el contrato de arrendamiento del ferrocarril de Tehuantepec y restituir su propiedad exclusiva así como las obras de los puertos de Coatzacoalcos y Salina Cruz. El 26, las fuerzas carrancistas persiguieron al general Juan Andréu Almazán en Tamaulipas adonde se introdujo desde Estados Unidos.

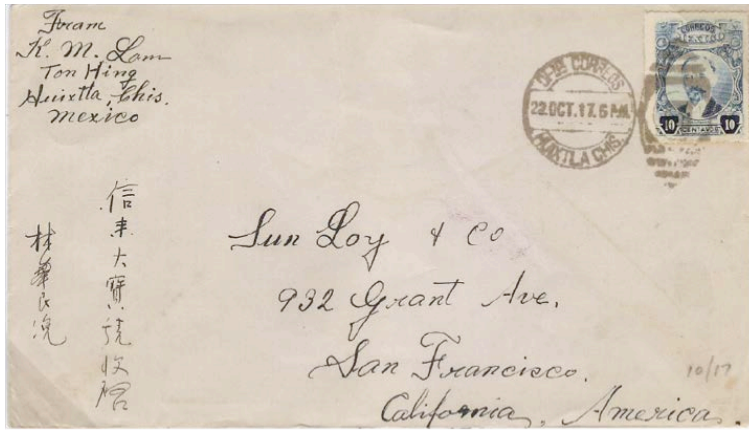

▲ Huixtla, Chiapas a San Francisco, CA., del 22 de octubre de 1917. 10 C. Madero es el porte correcto.

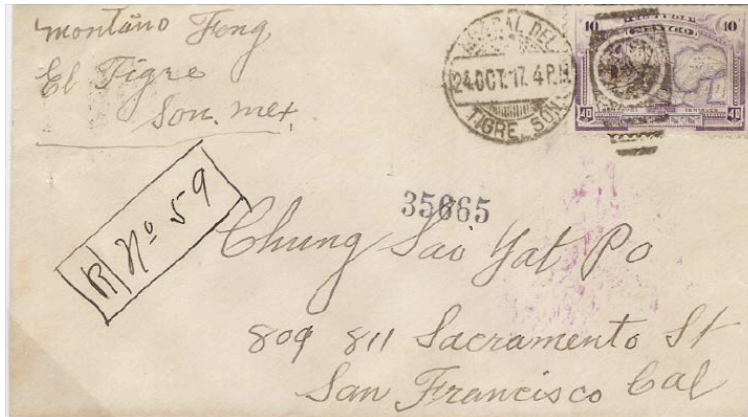

▲ Registrado de El Tigre, Sonora a San Francisco, CA., del 24 de octubre de 1917. Porte doble, pagado con un timbre de 40 C. Mapa de México (20C + 20C reg.). No habiendo sello, el # de registro se hizo a mano. Cancelación de tránsito atrás, en Douglas, AZ.



JOSÉ GILBERTO CHONG

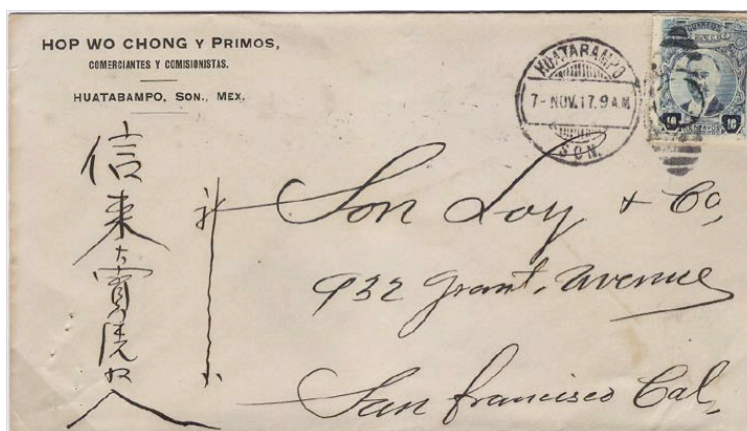

▲ Huatabampo, Sonora a San Francisco, CA., del 7 de noviembre de 1917. Franqueada con 10 C Madero, sin pie de imprenta.

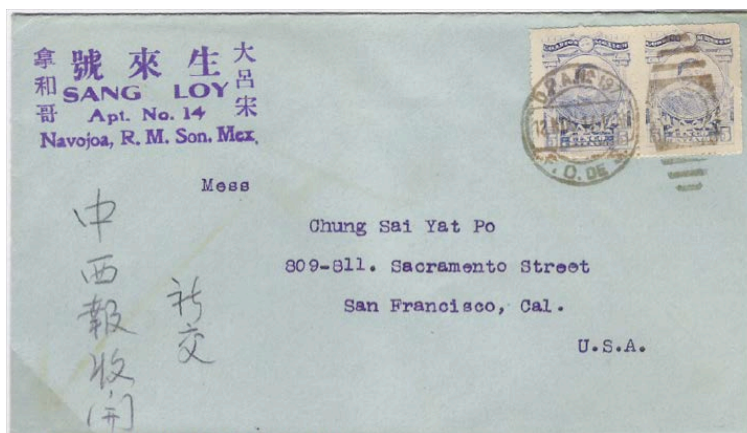

▲ Navojoa, Sonora a San Francisco, CA., del 13 de noviembre de 1917. Porte correcto de 10 C. con par de timbres de 5 C. "Héroes". Cancelación rara O.P.A. No. 137 del F.C. de S. (Oficina Postal Ambulante del Ferrocarril de Sonora).





# 1918

## TARIFA #7

Efectiva desde el 1° de enero de 1918 por cada 20 g o fracción

TIPO	Urbano	Interior	Internacional a E.U., Cuba y Canadá	Internacional a otros países de la U.P.U.	Certificado*	Forma de pago	Pesos papel por dólar
Carta	\$0.05	\$0.10	\$0.10	\$0.10	\$0.20	Moneda metálica	
Tarjeta Postal	\$0.02	\$0.04	\$0.04	_____	_____	Moneda metálica	

\*El derecho de certificación no comprende el acuse de recibo, el cual cuesta \$0.10.



▲ Registrado de Tapachula, Chiapas a San Francisco, CA., del 1° de febrero de 1918. Un timbre de 30 C. Aquiles Serdán “Héroes” da el porte correcto.



▲ Registrado de Arriaga, Chiapas a San Francisco, CA., del 8 de febrero de 1918. El timbre de 30 C. Aquiles Serdán “Héroes”, ruleteado es el porte correcto (10 C. + 20 C. reg.). Atrás, cancelaciones de tránsito de Veracruz, Ver., Piedras Negras, Coah., Eagle Pass, TX., y llegó a San Francisco, CA., el 26 de Febrero. Tardó 18 días en llegar a su destino.

En China continuó el desorden provocado por los jefes militares que ejercían el poder en las distintas regiones y que controlaban la administración y la recaudación de impuestos en las zonas bajo su control. Había dos camarillas principales, la de Anhui y la de Zhili. El presidente Feng Guozhang era el fundador de la camarilla Zhili y tuvo que aceptar como primer ministro a Duan Qirui de la camarilla de Anhui y cuando trató de resolver de manera pacífica el conflicto entre norte y sur, Duan Qirui se opuso y renunció, pero el bando de Anhui lo volvió a imponer el 31 de enero de 1918.

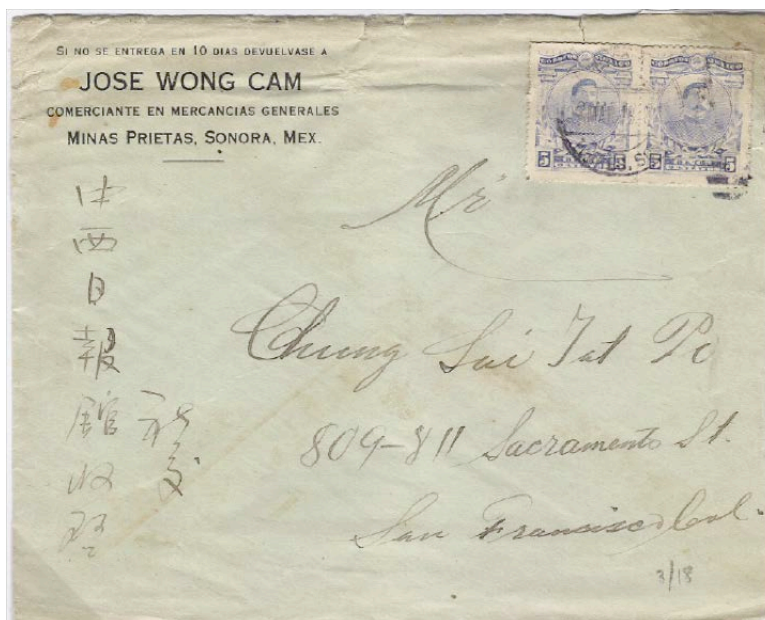

▲ Minas Prietas, Sonora a San Francisco, CA., de 22 de marzo de 1918. El porte de 10 C. con par de timbres de 5 C. Maclovio Herrera, “Héroes” es correcto.

El presidente Feng Guozhang terminó su periodo de 5 años, el 10 de octubre de 1918, y Duan Qirui y su camarilla imponen a Xu Sichang como presidente, el 12 de agosto de 1918, alegando que se trataba de un civil que era el camino para lograr la unificación de los gobiernos del norte y del sur. Se buscaba presentar a China como una nación fuerte al término de la Primera Guerra Mundial, pero tampoco se logró pues al tratar de substituir el Parlamento por uno nuevo, se opusieron tanto los del norte como los del sur y el posible tratado fracasó.

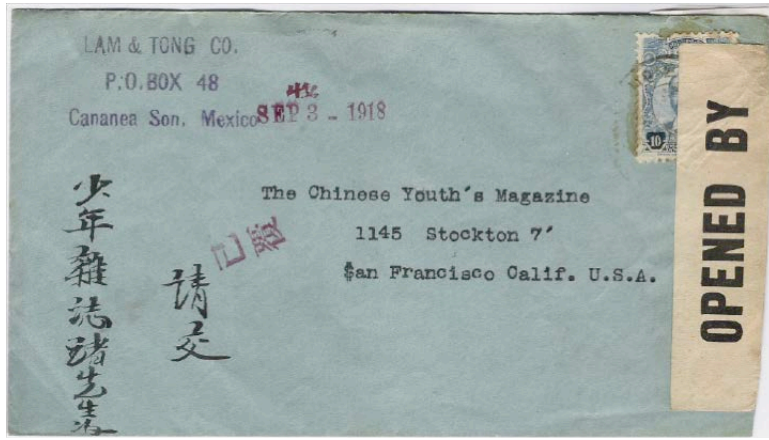

▲ Cananea, Sonora a San Francisco, CA., del 3 de septiembre de 1918. Porte de 10 C. con timbre de 10 C. Madero, perforado Lleva etiqueta de censura e indica fué abierta en Estados Unidos para revisión por el censor 2156 (parte posterior). **Raro**

Al terminar la Guerra Mundial, China realizó una masiva manifestación por el triunfo, sin embargo duró poco al enterarse del acuerdo entre Duan Quiriu y el Japón. Se había transferido el territorio alemán de Shandong a cambio de favores. Estos hechos provocaron un gran descontento en el país que culminaron con el movimiento del 4 de mayo de 1919. Xu Sichang se opuso al movimiento y trató de firmar el Tratado de Versalles de 1919 para mantener la imagen internacional de China pero Duan y su camarilla se opusieron y el tratado quedó sin firmar.



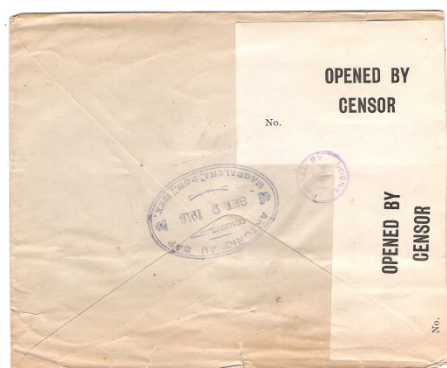

▲ Magdalena, Sonora a San Francisco, Ca., del 19 de septiembre de 1918. Franqueo correcto de 10 C. con par de timbres de 5 C. Maclovio Herrera, "Héroes". Cancelación O.P.A. # 941, Agencia Trasbordo Nogales y cinta de Censado en Estados Unidos por el censor # 1404. **Raro.**

# 1919



▲ Registrado de El Fuerte, Sinaloa a San Francisco, CA., del 6 de febrero de 1919. Tira de 3 de 10 C. Madero, perforado es porte correcto. Tiene un sello con caracteres chinos de recepción el 15 de febrero al frente e indicación “Money Order” y atrás, cancelaciones de tránsito de Nogales, Sonora y AZ.

**Nota:** El remitente es la Unión Fraternal China.

A partir del 19 de mayo de 1919 se estableció el Servicio de Entrega Inmediata de correspondencia, mediante una cuota adicional de 20 C. además de los portes respectivos y se franqueará con el timbre especial de 20 C. que se creó y que llevaba la figura de un cartero en motocicleta.

El 10 de abril de 1919 en la hacienda de San Juan Chinameca, Morelos, el coronel carrancista Jesús Guajardo, engañó a Emiliano Zapata, le tendió una emboscada y lo asesinó junto con su escolta. El 15, en un lugar cercano a Chihuahua, el general Felipe Ángeles es hecho prisionero y sujeto a juicio sumario fue fusilado el día 26.

## 1920

En 1920, Carranza impuso a varios gobernadores y trató de asignar como candidato oficial al ingeniero Bonillas, lo que provocó el disgusto de varios militares y gobernadores. Mientras se enviaban fuerzas al estado de Sonora para resguardar el orden, el gobernador Adolfo de la Huerta se rebeló y publicó, el 23 de abril, el Plan de Agua Prieta. Se desconocía a Carranza y a los gobernadores impuestos. Varios militares y gobernadores reconocieron el Plan de Agua Prieta por lo que Carranza abandonó la Ciudad de México junto con su gabinete y se dirigió hacia Veracruz. El convoy de trenes fue atacado por el general Guadalupe Sánchez y obligó a Carranza y a su comitiva a huir a caballo hacia la sierra de Puebla.



▲ Registrado de Ensenada, Baja California a San Francisco, CA., del 4 de junio de 1920. La tira de 3 de 10 C. Madero es porte correcto, atrás firma de recibido con caracteres chinos.

A partir de 1919 se desató una campaña anti-china auspiciada por el presidente municipal de Magdalena, Sonora. Se pedía que los chinos ocuparan un barrio especial, que se derogara el Tratado de Amistad con China y que se les aplicara el artículo 33 y se evitara su matrimonio con mexicanas.



▲ Sobre de Chahuities, Oaxaca, registrada en Salinas Cruz, Oaxaca a San Francisco, CA.; del 25 de junio de 1920. Porte triple de 50 C. con un timbre de 40 C. Mapa de México y otro de 10 C. Madero (30 C. + 20 C. reg.).

El presidente municipal de Cananea ordenó el 31 de diciembre de 1919 que la población china abandonará la ciudad. La Legación china protestó; y el gobernador Adolfo de la Huerta sugirió que los chinos se trasladaran a otro lugar del estado. Les ofreció garantías pero la Legación rechazó la propuesta pues podía generalizarse. Carranza ordenó que las autoridades militares dieran a los chinos las garantías que les brindaba la Constitución pero el gobernador Plutarco Elías Calles justificaba las medidas, aduciendo que los chinos representaban un perjuicio para la sociedad por opiómanos, transmisores de enfermedades contagiosas, nocivos y costumbres depravadas.

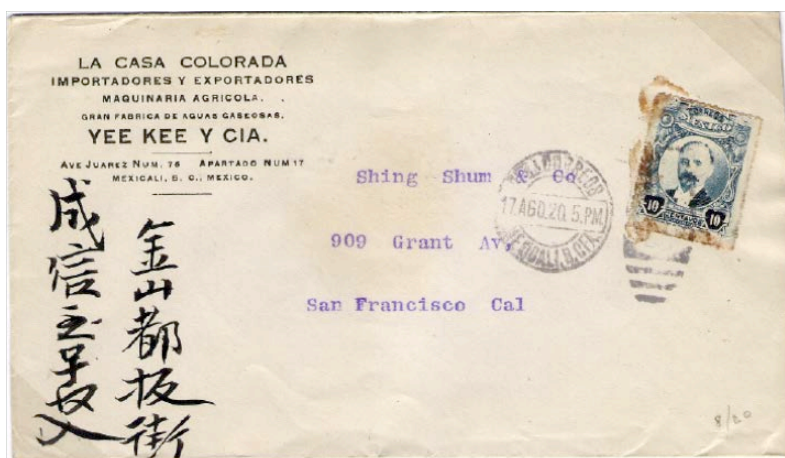

▲ Mexicali, Baja California a San Francisco, CA., del 17 de agosto de 1920  
10 C. Madero, ruleteado es el porte adecuado.

El 21 de mayo de 1920 en la aldea de Tlaxcalantongo, Puebla fue asesinado Carranza. Se nombró presidente sustituto de la República a Adolfo de la Huerta quien tomó posesión el 1º de junio de 1920.

La política de De la Huerta fue de amnistía; así en Sabinas, Coahuila el 28 de julio, Villa aceptó retirarse a la vida privada a cambio de ciertas concesiones, entre ellas, recibió la hacienda de Canutillo en Durango y haberes a cargo del gobierno de una escolta.

De la Huerta también logró que el rector de la Universidad, José Vasconcelos, iniciara una campaña contra el analfabetismo. Se publicaron libros clásicos, se pagó la deuda del gobierno anterior y se adquirieron barcos para la marina. En septiembre 5 de 1920, se efectuaron las elecciones presidenciales y resultó triunfador el general Álvaro Obregón, que tomó posesión el 1º de diciembre.

En China se reanudó en 1920 la guerra civil entre los caudillos militares del norte contra los nacionalistas del sur; también los grupos de Anhui y Zhili se distanciaron y se produjo una guerra entre ellos, triunfando el bando Zhili.

El 22 de junio de 1920, procedente de San Francisco, CA., llegó Wong Lan Sing a Hermosillo, Sonora y fundó la sociedad Chee Kung Tong, de tipo masón, para fines recreativos, de ayuda y protección a sus miembros y poste-



riormente abrió sucursales en Guaymas, Nogales, Culiacán, Ciudad Juárez, Torreón y Mexicali. Sus reglamentos eran muy estrictos y obligaban a sus miembros a cumplir con lo que se les ordenara. La Unión Fraternal China, sociedad que ya existía, recibía a todos los chinos sin importar su filiación política o creencia religiosa y admitía miembros tanto del Kuomintang como del Chee Kung Tong y había mas o menos un equilibrio político con pequeñas desavenencias entre los 2 partidos.



▲ Sobre impreso por el destinatario, de Tuxtla Gutiérrez, Chiapas a San Francisco, CA., del 7 de octubre de 1920. Un timbre de 10 C. Madero es el porte correcto.

## 1921

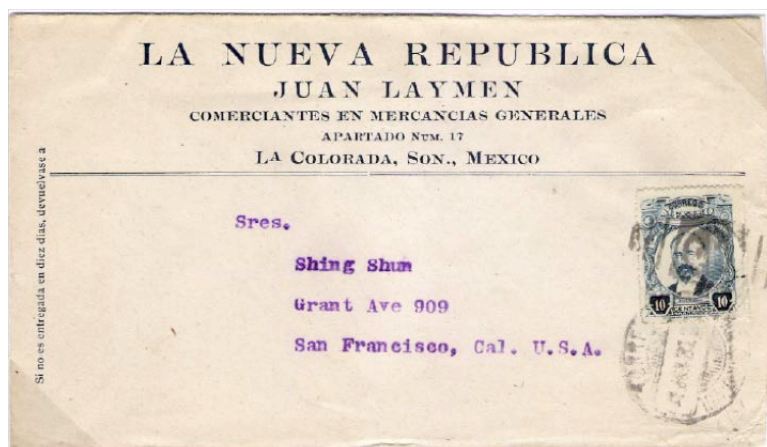

▲ La Colorada, Sonora a San Francisco, CA., del 11 de junio de 1921. El timbre de 10 C. Madero cubre el porte a EEUU.

El 8 de febrero de 1921 la Cámara de Diputados aprobó la creación de la Secretaría de Educación Pública, quedando a cargo de José Vasconcelos; el 7 de junio por decreto se estableció un aumento de 10% al impuesto sobre el petróleo de exportación, que se dedicaría exclusivamente al pago de la deuda exterior.

En virtud de haberse recibido en 1921, un pedido de timbres del Centenario de 1910 hecho a Bradbury, Wilkinson & Co. Ltd. desde 1914, que no se había podido entregar por la situación inestable causada por la revolución, el Director de Correos Cosme Hinojosa, acordó ponerlos en circulación a partir del 1º de Septiembre de 1921 hasta el 31 de diciembre de 1932.

En Sonora la disminución de chinos causados por la violencia fue evidente, pues de más de 6,000 chinos registrados en 1919, sólo se consignaron 3,600 chinos en 1921.



▲ Mexicali, Baja California a Nueva York, NY., del 7 de septiembre de 1921. El timbre de 10 C., Madero, ruleteado cubre el porte internacional.

El 28 de agosto de 1921 llegaron al D.F. los magnates petroleros norteamericanos Doheny y Sinclair para tratar el asunto de eliminar los nuevos impuestos al petróleo. El 3 de septiembre Adolfo de la Huerta, secretario de Hacienda, anunció que se llegó a un arreglo satisfactorio con los petroleros, fijándose el primer pago a partir del 25 de diciembre próximo. En septiembre se festejó el primer Centenario de la Consumación de la Independencia con varias inauguraciones, festividades y fuegos artificiales; se cambiaron de nombre algunas avenidas metropolitanas por el de Argentina, Brasil y Chile. Se emitió una nueva moneda de oro conocida como Centenario con valor facial de 50 pesos. El 7 de octubre la Cámara de Diputados aprobó la desaparición del nombre de Don Agustín de Iturbide de los muros del recinto, se procedió a quitar las letras de oro de su nombre. El 12 rindió protesta como Secretario de Educación Pública el licenciado José Vasconcelos; el 14 de noviembre estalló una bomba en la Basílica de Guadalupe pero no causó daños a la imagen de la Guadalupana.

En Shanghai Chen Duxiu fundó el 1º de julio de 1921, el Partido Comunista Chino. Contó con apoyo logístico y económico del Komintern (Internacional Comunista) de la Unión Soviética.



▲ Mexicali, Baja California a New York, N.Y., del 25 de octubre de 1921. Porte con 10 C. de la emisión 1910.

Venustiano Carranza autorizó la destitución del presidente municipal de Magdalena, José María Arana y evitó la expulsión de chinos en Cananea, además ordenó al jefe de operaciones militares en Sonora, garantizar el cumplimiento de sus órdenes.

Al conmemorarse en 1921 el centenario de la consumación de la Independencia, la colonia china cooperó para la restauración del Reloj Chino, realizada por el Ingeniero Carlos Gorbea, similar al anterior. Se modificó, sería con un campanario abierto con relojes de manecillas en los 4 lados. En la base de la torre, se grabaron frases en la que se indicaba que fue reconstruida por los chinos residentes en México para conmemorar dicha fecha así como una inscripción con caracteres chinos “Tong Sheng Xiang Ying” que significa “Las voces de un mismo sentir hacen eco” y que expresa el deseo de gratitud de los chinos al pueblo mexicano por abrirles su corazón y sus brazos.

## 1922



▲ Salina Cruz, Oaxaca a San Francisco, CA., del 24 de junio de 1922. El porte consiste en un par de 5 C. emisión 1910.

En China debido al pequeño grupo que tenía el Partido Comunista Chino, el Komintern sugiere que se una al Kuomintang de Sun Yat Sen, con el que comparte algunos aspectos revolucionarios y organizativos del leninismo.

Llegó en 1922 a Nogales, Sonora, el representante del gobierno de Beijing, H. Lee, que desde el principio favoreció a los miembros del Chee Kung Tong y rompió el equilibrio que existía con los miembros del Kuomintang. Se desató una ola de violencia que llegó hasta varios asesinatos entre los 2 partidos, que duró desde 1922 hasta 1925. El Kuomintang, nombra como su representante legal al licenciado Juan Sánchez Azcona, prominente político, diplomático, asesor de la Secretaria de Relaciones Exteriores y amigo de Obregón; y éste logró que se acusase a los miembros del Chee Kung Tong como los violadores de la ley y se les aplicara el artículo 33.



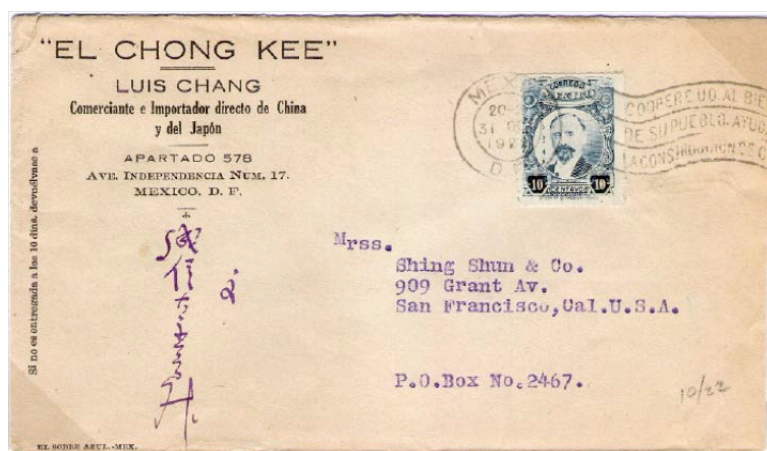

▲ México, D.F. a San Francisco, CA., del 31 de octubre de 1922. Franqueo con 10 C. Madero, ruleteado. La cancelación lleva una propaganda de la construcción de caminos.

**Nota:** El Chong Kee era una perfumería y venta de artículos importados. Actualmente es el hotel Marlowe.

El 7 de junio de 1922 murió ahogado el general Lucio Blanco al tratar de cruzar el río Bravo en Laredo, TX. En junio 16, se firmó el Convenio Lamont-De la Huerta en Nueva York, mediante el cual el gobierno aceptaba una cifra exagerada por concepto de la deuda exterior así como el pago por daños sufridos por los ciudadanos norteamericanos durante la revolución y fue ratificado por la Cámara de Diputados.

En China, al triunfar el bando Zhili se obligó al presidente Xu Shichang a renunciar el 2 de junio de 1922, y resesó como presidente Li Yuanhong, apoyado por el caudillo militar Wu Peifu de la camarilla Zhili. Li Yuanhong trató de reconciliar a Sun Yat Sen con Wu Peifu, pero esto disgustó al otro líder del bando Zhili, Cao Kun que logró controlar la capital, obligando a Li a trasladarse a Tianjin, donde fue detenido y obligado a firmar su dimisión el 13 de junio de 1923.

# 1923

## TARIFA #10

Efectiva desde el 1º de mayo de 1923, por cada 20 g o fracción

TIPO	Urbano	Interior	Internacional a E. U., Cuba y Canadá	Internacional a otros países de la U.P.U.	Certificado*	Forma de pago	Pesos papel por dólar
Carta	\$0.05	\$0.10	\$0.10	\$0.10	\$0.20	Moneda metálica	
Tarjeta Postal	\$0.02	\$0.04	\$0.04	\$0.12	—	Moneda metálica	

\*El derecho de certificación internacional es de \$0.20 y para el seervicio interior de \$0.10.



▲ Sobre registrado de Tampico, Tamaulipas a Hong Kong, China del 14 de marzo de 1923. El timbre de 30 C., Hémiciclo Juárez perf. 12, cubre el porte internacional y certificado.

En enero 11 de 1923, se colocó la primera piedra del monumento a Cristo Rey en el cerro del Cubilete en Silao, Guanajuato y fue bendecida por monseñor Ernesto Filippi, delegado apostólico ante una gran multitud. No obstante, el 13, Plutarco Elías Calles, Secretario de Gobernación, le ordenó que saliera del país alegando que se había violado la Constitución.

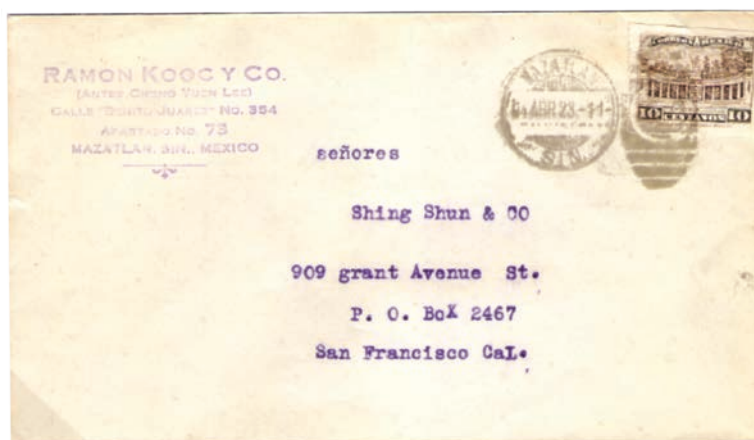

▲ Mazatlán, Sinaloa a San Francisco, CA., del 4 de abril de 1923. Un timbre de 10 C. Hemiciclo Juárez, da el porte necesario.

El 15 de febrero de 1923 el Administrador General de Correos, Cosme Hinojosa, puso en conocimiento a los Administradores del ramo que se había lanzado a la circulación una nueva emisión de timbres postales conocida como “Monumentos”. Ya estaban en vigor el 4 C. Castillo de Chapultepec, 5 C. Monumento a Colón y 10 C. Hemiciclo a Juárez, todos ruleteados y se advierte que la emisión de 1923, no anularía la emisión de 1917, sino que ambas serían válidas. El 28, circuló el valor de 2 C. Fuente Salto del Agua.

El 18 de abril se aceptó el nombramiento de 2 comisarios, uno de México y otro de Estados Unidos, para estudiar la reanudación de relaciones diplomáticas y se propuso la Ciudad de México como lugar de reunión. Adolfo de la Huerta, Secretario de Hacienda, no estaba de acuerdo. En mayo 15 los comisionados elegidos se reunieron en una casa, en la calle de Bucareli No. 86, para tratar el asunto de las afectaciones a los intereses norteamericanos



▲ México, D.F a San Francisco, CA., del 7 de mayo de 1923. Se usó timbre de 10 C., Hémiciclo Juárez como porte.

El marzo de 1923, el Correo, anunció un nuevo timbre de 10 C. con la efígie de monumento a Cuauhtémoc, viñeta que se usó para el valor de 30 C. y los de este valor ahora se imprimirán con la viñeta del Hémiciclo a Juárez. Este nuevo timbre no anulaba a los anteriores, que se utilizarán hasta que se agotasen la existencia.

Cao Kun fue elegido presidente de la República de China el 5 de octubre de 1923, pero como había logrado la presidencia sobornando a la Asamblea, su camarilla lo abandonó y lo obligó a renunciar el 2 de noviembre de 1924. Por acuerdo de los jefes militares Zhang Zuolin y Feng Yuxiang se nombró a Duan Qirui como jefe provisional del Ejecutivo.

En México se incrementó la violencia entre los partidarios del Chee Kung Tong y los del Kuomintang representados por Francisco Yuen. Se acusó a Yuen de causar los problemas y estuvo a punto de ser expulsado del país, cosa que no sucedió; pero finalmente fue asesinado en septiembre de 1924 en la estación de Naco, Nogales por miembros del Chee Kung Tong.



▲ Registrado de Progreso, Yucatán a San Francisco, CA., del 19 de noviembre de 1923. Tira de 3 timbres Cuauhtémoc, cubren el porte certificado (10 C. + 20 C. reg.). Tarifa # 10.

El 20 de julio de 1923 en Parral, Chihuahua, el general Francisco Villa fue asesinado por mercenarios cuando iba en su auto. El 31 de agosto se anunció, tanto en la Ciudad de México como en Washington D.C., la reanudación de las relaciones diplomáticas y la firma de los tratados de Bucareli. El 26 de septiembre Adolfo de la Huerta presentó su renuncia como Secretario de Hacienda por no estar de acuerdo con Obregón en la imposición de gobernadores. El Ingeniero Pani fue nombrado Secretario sustituto e informó de un desfalco en la Tesorería de Hacienda por 6 millones de pesos.

El 19 de octubre de 1923 Adolfo de la Huerta aceptó convertirse en candidato a la presidencia de la República y aclaró los cargos que le hiciera el Ingeniero Alberto J. Pani.

El 30 de abril de 1923, la Dirección de Correos pone en circulación los siguientes valores ruleteados, de 3 ¢ Pirámide del Sol, 20 ¢ Monumento a Josefa Ortíz de Domínguez, 30 ¢ Monumento a Cuauhtémoc y perforados, el 50 C. Edificio Palacio de Comunicaciones y 1 peso Teatro Nacional (Palacio de Bellas Artes).



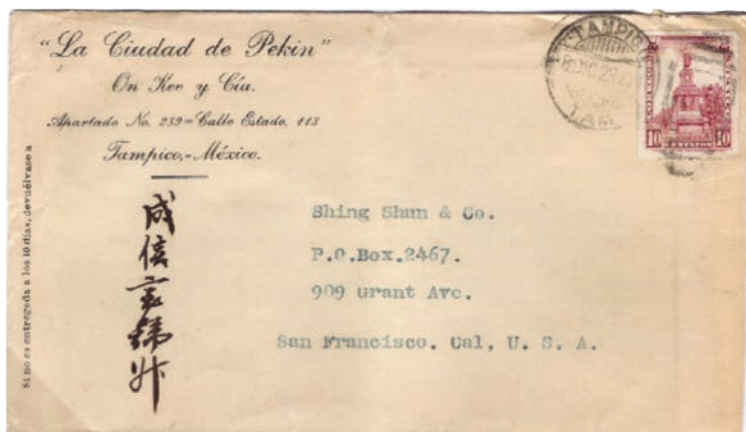

▲ Tampico, Tamaulipas a San Francisco, CA., del 8 de diciembre de 1923. Porte correcto de 10 C. Cuauhtémoc.

Continuó la campaña antichina en Sonora y el 13 de diciembre de 1923, la legislatura de Sonora siendo gobernador Alejo Bay aprobó las leyes 29 y 31. La primera apoyaba la creación de "barrios chinos", prohibía el establecimiento de cualquier negocio de chinos fuera de estos barrios; y la segunda, prohibiendo el matrimonio de chinos con mexicanas aunque estuvieran nacionalizados y una multa a los chinos que tuvieran una "unión ilícita" con mujer mexicana. En Guaymas, se aplicó la ley 29 y se ordenó el traslado de todas las lavanderías chinas a un barrio especial, situado extramuros de la población.

El 4 de diciembre ante las constantes amenazas y el temor de ser asesinado, los amigos de Adolfo de la Huerta, le aconsejan huir a Veracruz, lo cual hizo y apoyado por el general Guadalupe Sánchez se rebeló contra Obregón el día 7. A continuación fue apoyado por los generales Enrique Estrada en Jalisco, en Oaxaca por Fortunato Maycotte, en Colima por Manuel M. Diéguez. En Yucatán, la guarnición se rebelan contra el gobernador Felipe Carrllo Puerto y lo hacen huír hacia Frontera, Tabasco.

## 1924

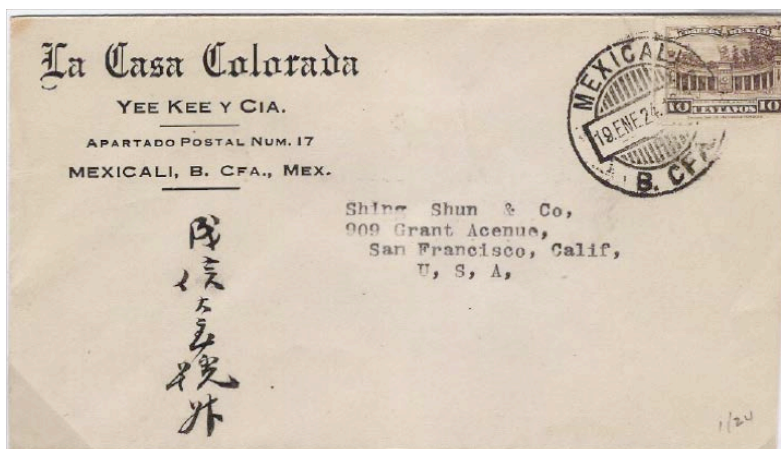

▲ Mexicali, Baja California a San Francisco, Ca., del 19 de enero de 1924. Porte de 10 C. con timbre Hémiciclo a Juárez, serie “Monumentos”.

A principios de 1924, 12 municipalidades de Sonora delimitaron los terrenos para los “barrios chinos” muy lejos de los centros comerciales, plan que fue rechazado tanto por la comunidad china como por las mujeres sonorenses; y finalmente fue apoyado por el gobierno central pero debido a las protestas de la Legación China, se tuvieron que nulificar las leyes sonorenses; el movimiento antichino rechazó esta medida y objetaron la intervención del gobierno central. Entonces el gobernador de Sonora, Alejo Bay, emitió un decreto el 26 de marzo de 1924 creando un reglamento de requisitos sanitarios y ordenó la clausura de carnicerías, dulcerías, pastelerías y todo lugar de venta de comestibles propiedad de los chinos.

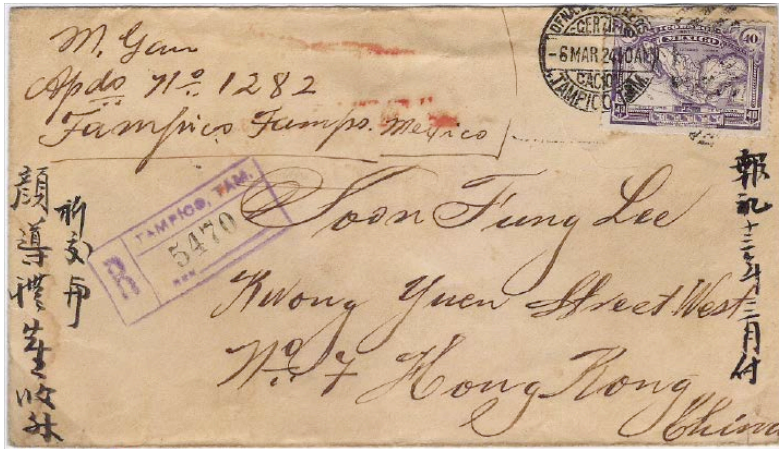

▲ Certificado de Tampico, Tamaulipas a Hong Kong, China, del 6 de marzo de 1924. Porte con un timbre de 40 C. Mapa de México. Cancelación de tránsito en Ciudad Juárez, Chihuahua.

El 3 de enero de 1924 Felipe Carrillo Puerto y sus 3 hermanos fueron fusilados en Mérida. El 6, el general Cándido Aguilar se unió a los delahuertistas. Para el 24, parecía que pronto dominarían los rebeldes el país, pero empezó la contraofensiva de los gobiernistas al mando de los generales Almazán y Martínez. En febrero 5, Adolfo de la Huerta tuvo que abandonar Veracruz ante la amenaza de los Estados Unidos de no permitir combates que afectaran a ciudadanos norteamericanos y sus intereses; y establece su gobierno en Frontera, Tabasco. El 10 tras tremenda y sangrienta batalla, los delahuertistas fueron derrotados en Ocotlán, Jalisco y ahí empezó su debacle.

En Mérida, Yucatán, el gobierno delahuertista incrementó las tarifas postales en 5 ¢ para cubrir el impuesto de guerra. Al agotarse la existencia de timbres, se emitió el 14 de febrero de 1924, una serie de timbres provisionales de 5 ¢ y 10 ¢ con motivos mayas y con el emblema "Gobierno Revolucionario" Posteriormente salió el valor de 50 ¢, pero nunca circuló. Esta serie se conoce como los Provisionales de Yucatán.



▲ Certificado de Piedras Negras, Coahuila a Hong Kong, China, del 5 de junio de 1924. Porte correcto con un timbre de 40 C. Mapa de México. Cancelación de paso en Ciudad Juárez, Chihuahua y etiqueta de registro U.P.U.

En marzo Adolfo de la Huerta partió a Washington, D.C. para solicitar ayuda y dejó a Cándido Aguilar encargado de la Jefatura, pero en Nueva York, cambió de idea y nombró al general Salvador Alvarado, lo que provocó problemas entre ambos. El 18, tras ser derrotados, fueron fusilados los generales rebeldes Manuel García Vigil en Oaxaca y Manuel M. Diéguez en Tuxtla Gutiérrez, Chiapas. En mayo 6, se inauguró el Estadio Nacional por Obregón, su gabinete y el cuerpo diplomático. El 14 fue detenido y fusilado el general rebelde Fortunato Maycotte. Los federales avanzaron por el sureste y en julio 9 murió asesinado en el rancho “El Hormiguero”, Tabasco, el general rebelde Salvador Alvarado al ser traicionado. El 25 fue capturado y fusilado el general Manuel Chao en Jiménez, Chihuahua. En julio 2, renunció Vasconcelos a la Secretaria de Educación para aceptar la candidatura al gobierno de Oaxaca pero fue derrotado por el general Onofre Jiménez aunque se rumoraba el fraude. En agosto, Calles inició una gira por Europa y visitó Francia y Alemania, fue recibido por los presidentes de ambos países.



▲ Sobre certificado de México, D.F. a Hong Kong, China, del 8 de noviembre de 1924. Un timbre de 40 C. Mapa de México es porte correcto. Etiqueta de registro de la U.P.U.

En Tapachula, Chiapas se fundó el Kuomintang como un club social y cultural el 10 de agosto de 1924 y se construye un edificio en la 4ª. Avenida Sur No. 6, con aportaciones económicas de sus socios.

En China, en Guandong, el 6 de junio de 1924 Sun Yat Sen fundó la Academia Militar de Whampoa para formar militares con apoyo económico de la Unión Soviética. Chiang Kai Shek fue nombrado primer Comandante de la Academia y Zhou Enlai del Partido Comunista, director del departamento político.

Los valores del 2 ¢ al 30 ¢ de la serie Monumentos perforados, emitidos a fines de 1923 y en 1924, salieron los valores, ruleteados pero ahora en papel con marca de agua Correos México.

El 30 de noviembre Plutarco Elías Calles tomó posesión como presidente de los Estados Unidos Mexicanos para el periodo del 1º de diciembre de 1924 al 30 de noviembre de 1928.



## 1925

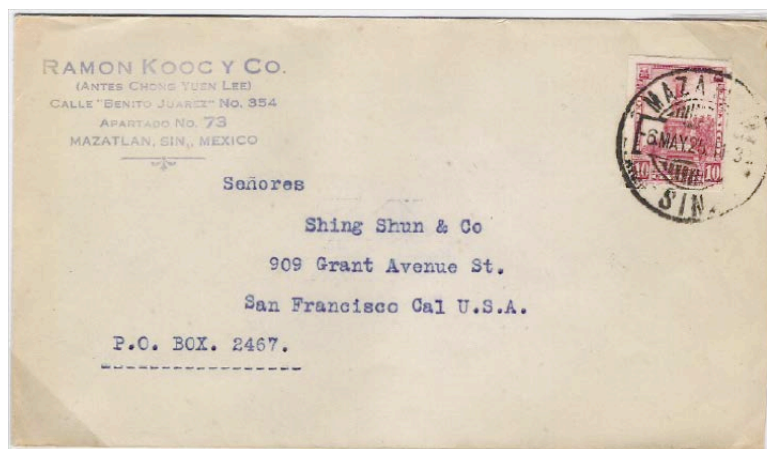

▲ Mazatlán, Sinaloa a San Francisco, CA., del 8 de mayo de 1925. El timbre de 10 C. Cuauhtémoc da el franqueo correcto.

En China, en Beijing, falleció de cáncer el 12 de marzo de 1925 el líder Sun Yat Sen; tras su muerte, Chiang Kai Shek tomó el control del Partido Nacionalista Chino y con el apoyo del Partido Comunista Chino y la ayuda económica de los chinos de ultramar, lanzó una ofensiva contra los militares del norte.

En Sonora continuó la violencia entre los seguidores del Partido Nacionalista (Kuomintang) y la logia masónica del Chee Kung Tong. Las denuncias de ambos lados al gobierno solicitaban la expulsión del otro. Esto ocurrió en noviembre de 1924, mientras el presidente Obregón decretó la expulsión de 50 chinos entre ellos los principales dirigentes del Chee Kung Tong pero ordenó la liberación de los chinos que tuvieran carta de nacionalidad mexicana.



▲ Registrado de Mexicali, Baja California a Hong Kong, China, del 28 de mayo de 1925. Porte correcto con un timbre de 40 C. Mapa de México, de la serie “Monumentos”. El remitente es una Asociación China.

En marzo de 1925 se efectuaron convenciones antichinas en Hermosillo y Nogales, a las que asistieron delegaciones de los comités antichinos de todo el país, así como organizaciones obreras y agraristas de Sonora. Se eligió a José Angel Espinosa como presidente y su periódico “El Nacionalista” como órgano oficial del movimiento. Atacaron a los chinos, acusándolos de producción y tráfico de drogas.

En febrero y marzo de 1925 los cismáticos de la Iglesia Mexicana provocaron alborotos al hacerse por la fuerza del templo de la Soledad en el D.F. Calles ordenó que el templo de la Soledad fuese retirado del culto. Igualmente al estar cerrada la iglesia de la Sagrada Familia en el D.F., la gente protestó y Gobernación ordenó su clausura. En Tabasco el gobernador Garrido Canabal permitió que los cismáticos tomaran posesión de la catedral de Villahermosa y estableció una ley local que fijaba las condiciones para ser ministro de culto, como ser mexicano por nacimiento, tener más de 40 años, residente del lugar, ser casado y no haber sido procesado.



▲ Certificado de Morelos, Coahuila a Hong Kong, China, del 7 de julio de 1925. Un timbre de 30 C. Cuauhtémoc y otro de 10 C. Cuauhtémoc dan el porte correcto (20 C. + 20 C. reg.).

El Arzobispo José Mora y del Río protestó contra la ley de Tabasco pues exigía que los sacerdotes fuesen casados condición que contravenía las leyes de la Iglesia. El 30 de marzo murió envenenado el excandidato general Angel Flores y se inició una investigación. El 31, llegó Obregón a la Ciudad de México en viaje de negocios y señaló que no existía ningún impedimento para ser candidato presidencial pues el artículo 83 daba lugar a varias interpretaciones.

El 8 de junio cesó el presidente Calles al Doctor Manuel Gamio, subsecretario de Educación, por intrigar contra el secretario Puig. En agosto renunció el secretario de Gobernación licenciado Gilberto Valenzuela por divergencias en la elección del gobernador del estado de México y se nombró al ingeniero Alberto Tejada como su sucesor. Se reanudaron las relaciones diplomáticas entre México y la Gran Bretaña.

El 1º de septiembre, Calles anunció en su informe que se había fundado el Banco de México para guardar el tesoro de la nación y que sería la única entidad con poder de emitir billetes.

**TARIFA #12**

Efectiva desde el 1º de mayo de 1923, por cada 20 g o fracción

TIPO	Urbano	Interior	Internacional a E.U., Cuba y Canadá	Internacional a otros países de la U.P.U.	Certificado*	Forma de pago	Pesos papel por dólar
Carta	\$0.05	\$0.10	\$0.10	\$0.10	\$0.20	Moneda metálica	
Tarjeta Postal	\$0.02	\$0.04	\$0.04	\$0.04	—	Moneda metálica	

\*La certificación nacional e internacional es de \$0.20 y para el acuse de recibo era de \$0.10.



▲ Certificado de México D.F a Hong Kong, China, del 11 de noviembre de 1925. Un timbre de 30 C. Hémiciclo Juárez es la nueva tarifa aprobada (tarifa # 12).

Por decreto del 24 de febrero de 1925 y que se hiciera efectivo a partir del 15 de marzo, se autorizó gravar con un impuesto adicional de 1 ¢ a toda la correspondencia nacional, en beneficio de los agricultores que perdieron su cosecha por causa de la plaga de langosta. La viñeta del timbre de 1 ¢ es el Monumento a Morelos.

El 16 de septiembre se trasladaron los restos de los héroes de la independencia, que estaban en la Catedral, a la Columna de la Independencia. El 24, el Senado aprobó la declaración de Francisco I. Madero como Benemérito de la Patria y que se inscribiese su nombre en letras de oro en el Congreso de la Unión.

El 23 de octubre de 1925, en Nueva York, el ingeniero Pani, secretario de Hacienda, y el Comité Internacional de Banqueros, restablecieron el servicio de la deuda exterior que asciendía a 500 millones de dólares. Se estableció también la devolución de los Ferrocarriles Nacionales de México y se separó la deuda ferroviaria que representaba al 40% de la deuda total. El 27, Calles compró un moderno equipo de ferrocarril, a todo lujo, para la presidencia y que sustituirá al viejo tren “Amarillo” de Porfirio Díaz. Este nuevo tren sería conocido como el tren “Olivo”. Continuaron las protestas de varios sacerdotes contra el gobierno exigiendo que se cambiaran algunos artículos de la Constitución, que afectaban a la grey católica.

El 16 de diciembre, el Senado aprobó la ley del petróleo y fue confirmada por la Cámara de Diputados, lo que provocó protestas de los norteamericanos a través del embajador Sheffield.



▲ Certificado de Piedras Negras, Coahuila a Hong Kong, China, del 15 de diciembre de 1925. Un timbre de 30 C. Hémiciclo Juárez, perforado fue el nuevo franqueo aceptado.



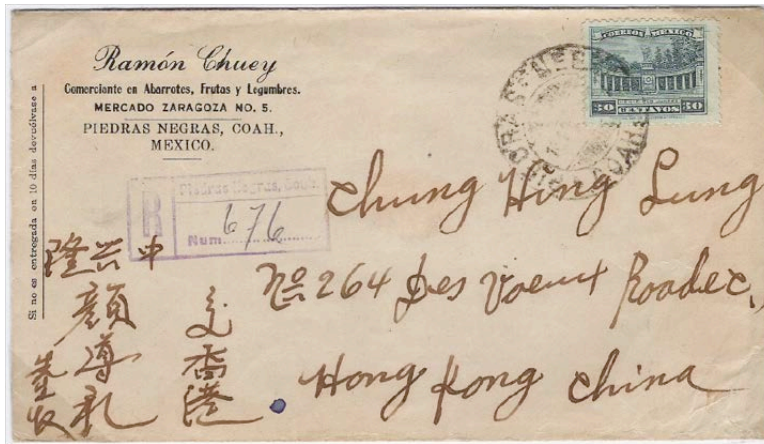

▲ Registrado de Piedras Negras, Coahuila a Hong Kong, China, del 16 de diciembre de 1925. El timbre de 30 C. Hémiciclo a Juárez, es el porte correcto, según la tarifa # 12. Cancelación de tránsito en Ciudad Juárez, Chihuahua pero no hay cancelación de Hong Kong.

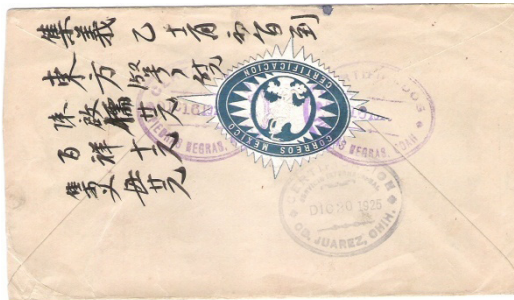

**Nota:** El mensaje al reverso indica el nombre del destinatario, así como el nombre de 4 personas y la cantidad de dinero que debe recibir cada uno del contenido de la carta.

## 1926

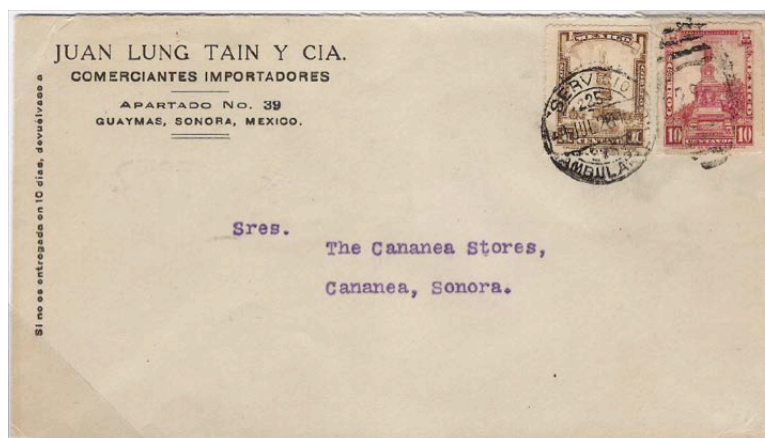

▲ Guaymas, Sonora a Cananea, Sonora, del 10 de julio de 1926. Un timbre de 10 C. Cuahutémoc ruleteado, cubre el porte interior y un timbre de 1 C. Morelos es el impuesto postal exigido en toda correspondencia nacional para combatir la plaga de langosta.

En 1926 el comité antichino de Torreón propuso la anulación del tratado diplomático con China, la formación de barrios chinos y la prohibición de matrimonios con chinos. Esta petición fue apoyada por los comités antichinos de Michoacán, Nuevo León, Oaxaca, Chihuahua, Tlaxcala, Querétaro y San Luis Potosí, las cuales fueron sancionadas como ley estatal y demandaron al gobierno estatal su adopción, cosa que no lograron. El objetivo era la apropiación de la riqueza de los chinos, fomentando el nacionalismo y los odios raciales con la violencia y convirtiendo en ilegales todas las actividades de los chinos.

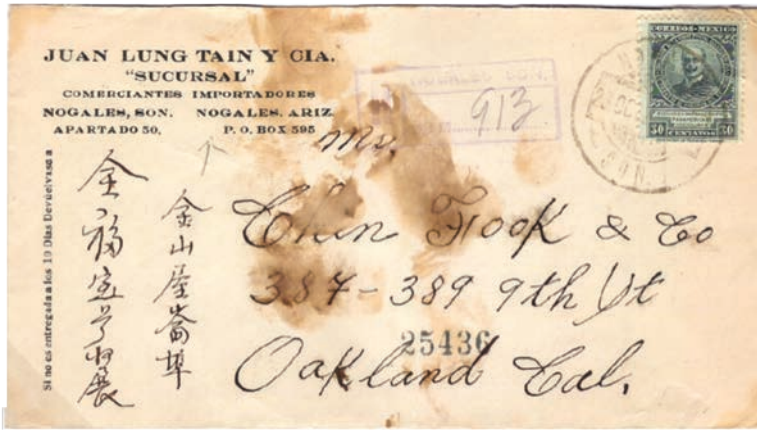

▲ Sobre certificado de Nogales, Sonora a Oakland, CA., del 23 de octubre de 1926. Se utilizó un timbre de 30 C. del Congreso Postal Panamericano para cubrir el porte.

Con motivo del Congreso Postal Panamericano que se efectuó en México, D.F., el Correo emitió, el 15 de Octubre de 1926, una serie conmemorativa de 8 valores, desde 2 ¢ hasta \$ 1. Una serie en negro, en papel sin marca de agua, fue presentada a los delegados del Congreso Postal Universal en Londres en 1929. Los sobrantes fueron sobremarcados en 1929 para uso aéreo oficial.

En febrero de 1926 continuaron las protestas de los católicos por la persecución religiosa que hacía Calles. En julio, Calles emitió una ley en materia de cultos y fijó las sanciones, la Liga Nacional Defensora de la libertad religiosa inició un boicot para paralizar la vida social y económica del país. El Episcopado anunció la suspensión de los cultos religiosos en todos los templos. En septiembre el gobierno inició una campaña de exterminio de los indios yaquis, por los problemas que causaban. En octubre se presentó en la Cámara de Diputados, una solicitud de reforma del artículo 83 ,para permitir la reelección de Obregón a la presidencia de la República y en noviembre, el papa Pío XI expidió una Encíclica, ordenando a los obispos no respondiesen a la violencia porque esa no es la doctrina de la iglesia.

# 1927

## TARIFA #14

Efectiva desde el 1° de enero de 1927, por cada 20 g o fracción

TIPO	Urbano	Interior	Internacional a E.U., Cuba y Canadá	Internacional a otros países de la U.P.U.	Certificado*	Forma de pago	Pesos papel por dólar
Carta	\$0.04	\$0.08	\$0.10	\$0.10	\$0.20	Moneda metálica	
Tarjeta Postal	\$0.02	\$0.04	\$0.04	\$0.04	—	Moneda metálica	

\*Se emitirán estampillas de 8¢ con la efigie de Benito Juárez para cubrir el nuevo porte. A partir de octubre de 1927, también se aplicó la reducción de tarifas al Servicio Internacional a España y países de América.

El 11 de enero de 1927, se derogó el pago del impuesto adicional de 1 ¢ y se avisó que los timbres de 1 ¢ usados para este objeto, serían válidos para el pago de portes.



▲ Hermosillo, Sonora a San Francisco, CA., del 15 de octubre de 1927. Nuevo porte de 8 ¢ Benito Juárez (tarifa # 14).



▲ Guaymas, Sonora a San Francisco, CA., en sobre impreso, del 9 de noviembre de 1927. Porte correcto de 8¢ B. Juárez.

En China, Chiang Kai Shek lanzó una ofensiva militar contra “Los señores de la Guerra”, conocida como la Expedición del Norte. Después de tomar Changsha, se enfrentó en una dura batalla contra los militares del norte en Wuhan, que finalmente capturó el 10 de octubre de 1926. En enero de 1927 el gobierno nacionalista se trasladó de Guandong a esta ciudad. Otra línea de los ejércitos nacionalista y comunista tomaron en diciembre de 1926, la totalidad del sureste del país.

En enero de 1927 siguieron las rebeliones de los llamados cristeros en varios lugares del país, pero fueron aplacados por las fuerzas del gobierno. Se expulsó a Guatemala al obispo de Tabasco, Pascual Díaz. René Capistrán Garza fundó la Liga Defensora de la Libertad Religiosa, condenó al régimen e incitaba al pueblo para levantarse en armas. El 18 muere la ex-emperatriz de México, Carlota de Habsburgo en su castillo en Bélgica. En febrero continuaron las masacres contra los yaquis apoyadas por aviones, pero no se rindieron.

El 25 de febrero Álvaro Obregón llegó al D.F., procedente de su rancho, y empezó a recibir visitas e invitaciones de grupos interesados en su reelección.



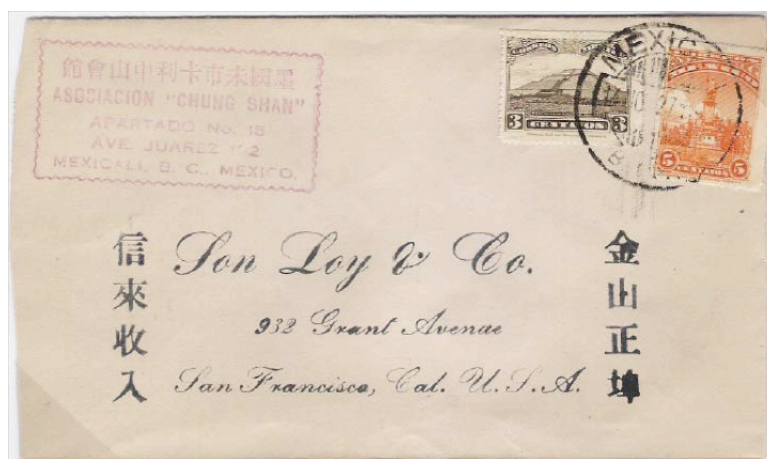

▲ Mexicali, B.C. a San Francisco, CA., en sobre impreso del 14 de noviembre de 1927. Porte de 8 ¢ con un timbre de 3 ¢ Teotihuacan y uno de 5 ¢ Estatua de Colón. El remitente es una asociación china de los originarios de Chung Shan, China.

En la primavera de 1927 las tropas nacionalistas tomaron las ciudades de Nanjing y Shanghai. Mientras tanto, los militares del norte Wu Peifu y Zhang Zuolin, lanzaron ataques contra los seguidores comunistas y ejecutaron a varios miembros del Partido Comunista, entre ellos a Li Dazhao.

En abril de 1927 fueron expulsados de México: el arzobispo de México José Mora y del Río y siete arzobispos acusados de fomentar las rebeliones cristeras. En Mayo, el Partido Nacional Revolucionario, designó al general Francisco P. Serrano como candidato a la presidencia de la República. Murió en combate el general Rodolfo Gallegos, jefe de los cristeros del centro de la República.

En junio, el Partido Revolucionario Antirreleccionista eligió al general Arnulfo R. Gómez como su candidato presidencial. Se sabe de trasmano que tanto Serrano como Gómez recibieron cheques de varios miles de pesos, de parte de Calles, para combatir a Obregón. Aceptó el general Álvaro Obregón ser candidato a la presidencia de la República pues dice que no es reelección de un funcionario sino de en un simple ciudadano ya que no había tenido ningún puesto político desde hace 4 años.

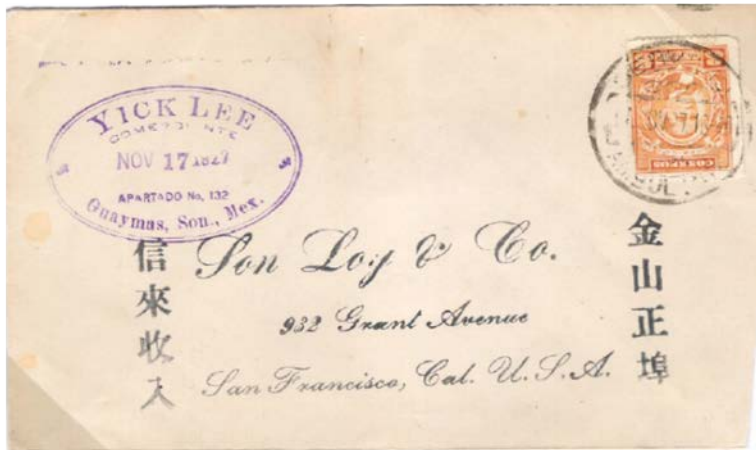

▲ Guaymas, Sonora a San Francisco, CA., del 17 de noviembre de 1927. Porte correcto con un timbre de 8 ¢ Benito Juárez, cancelado con sello del Servicio Ambulante.

El 18 de abril de 1927 Chiang Kai Shek estableció su gobierno en Nanjing, ciudad que Sun Yat Sen había designado como capital de la nueva China. En ese momento rompió con el Partido Comunista y con los dirigentes del KMT partidarios de la alianza con aquéllos, e inició una purga contra los líderes sindicales y simpatizantes comunistas en forma sangrienta que culminó con la matanza de Shanghai.



▲ Me  
1927  
to a C

re de  
men-

y el g

nidos  
as por

la Liga Defensora de la Libertad Religiosa y partió hacia Jalisco. El 1º de septiembre el Partido Laborista nombró a Obregón como su candidato para Presidente de la República.

En octubre de 1927 se descubrió un complot para asesinar a Calles, Obregón y Amaro. Por órdenes de Calles, acusado de subversión, se asesinó al general Francisco R. Serrano y a 13 de sus amigos en Huitzilac, Morelos. Arnulfo R. Gómez huyó hacia Veracruz y fue perseguido por el general J. Gonzalo Escobar al mando de 3,000 hombres. El 7, el periodista Félix F. Palavicini fue deportado a Estados Unidos por sus escritos contra el gobierno. El 23, llegó a México el nuevo embajador de Estados Unidos, Mr. Dwight Morrow. En Nogales, Sonora se anunció la salida de la tribu yaqui sometida al gobierno después de un año de lucha, rumbo al interior de la República dándose por terminado el conflicto yaqui.

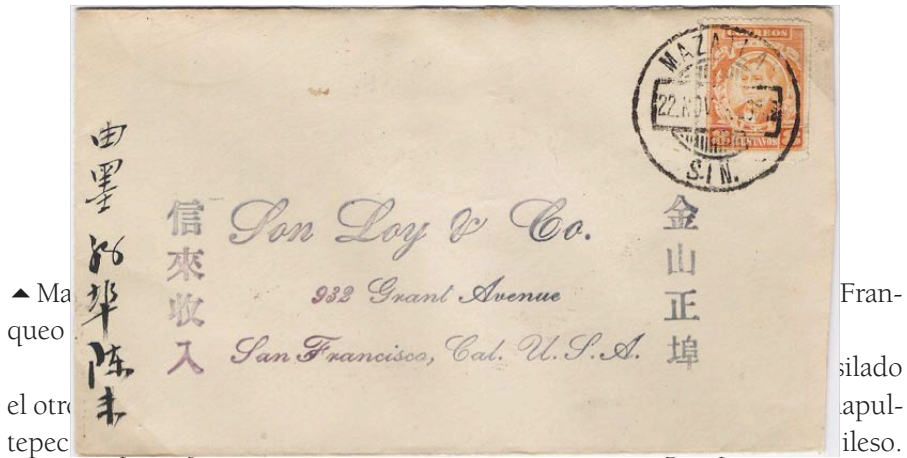

▲ Ma-  
queo  
el otr  
tepec

Fran-  
silado  
apul-  
ileso.

Fueron detenidos y fusilados el 23 los autores del atentado: el ingeniero Segura Vilchis, el padre Pro, su hermano Humberto y Juan Tirado.

Tal como lo prometió Calles al nuevo embajador estadounidense, Morrow, la Suprema Corte de Justicia de la Nación, dictó un fallo el 17 de noviembre, aceptando que no eran retroactivas las leyes petroleras. El 27 de diciembre, la Cámara de Diputados y luego la de Senadores el día 29, aprobaron una iniciativa del presidente Calles para reformar la ley reglamentaria del artículo 27 de la Constitución en el ramo del petróleo. Esto produjo gran regocijo en el gobierno de Estados Unidos y anunció que levantaría las barreras para que México pudiera importar armas y municiones. El 15 de diciembre llegó a México el piloto norteamericano Charles A. Lindberg, en un vuelo sin escalas desde Washintong, D.C., en su famoso avión "Espíritu de San Luis". Fue recibido por Calles y el embajador Morrow, luego de un desfile entre vítores, confeti y aplausos.

# 1928



▲ Sobre certificado de Tapachula, Chiapas a San Francisco, CA., del 3 de marzo de 1928. Porte de 30 C. con 3 timbres de 8 ¢ B. Juárez y 3 timbres de 2 ¢ Fuente Colonial.

En enero de 1928 Chiang Kai shek fue nombrado Comandante en Jefe y miembro del Comité Ejecutivo Central del KMT e intentaría en los años siguientes en consolidar su poder y promover el crecimiento económico y la modernización que China necesitaba.

En febrero de 1928 personas desconocidas dinamitaron el monumento a Cristo Rey, en el cerro del Cubilete. El gobierno utilizó aviones para atacar a los cristeros en los lugares que había levantamientos. En abril, Obregón inició su gira de campaña presidencial por el centro y el sureste de la República.





▲ Sobre certificado de Tapachula, Chiapas a San Francisco, CA., del 13 de marzo de 1928. Franqueo de 30 C. con 3 timbres de 8 ¢, Benito Juárez y 3 timbres de 2 ¢, Fuente Colonial.

En febrero de 1928, en Mexicali, B.C., se desató un conflicto entre las dos facciones de la colonia china: el Chee Kung Tong y el Lung Sing Tong (sociedad mutualista china); que llevó a varios asesinatos y que hizo que el gobernador del estado Abelardo L. Rodríguez aprehendiera a 32 chinos que luego fueron expulsados del país.

En mayo 23 sucedió un atentado dinamitero por parte de los cristeros en la Cámara de Diputados, sin mayores consecuencias. En junio falleció en Veracruz el eminente poeta Salvado Díaz Mirón y sus restos se depositaron en la Rotonda de los Hombres Ilustres de la Ciudad de México. El 1º de julio Obregón triunfó en las elecciones presidenciales; y el 13, murió herido por un rayo el aviador Emilio Carranza en un vuelo desde Nueva York a México.

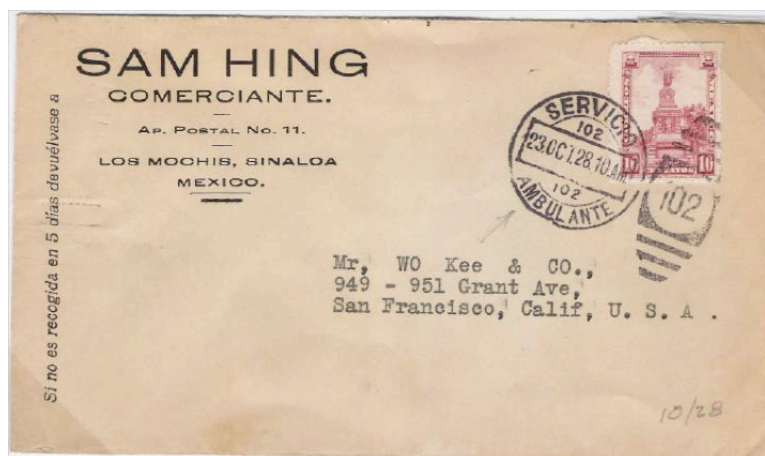

▲ Los Mochis, Sinaloa a San Francisco, CA., del 23 de octubre de 1928. Un timbre de 10 C. Cuauhtémoc, ruleteado se utilizó en vez del 8 ¢ requerido. Cancelación del Servicio Postal Ambulante # 102.

En marzo de 1928, se adicionaba a la tarifa de portes y derechos postales en vigor, la siguiente tarifa para el Servicio Aéreo Interior:

Cartas, tarjetas postales y todo envío cerrado hasta	
20 gramos	\$ 0.25
Y por cada 20 gramos o fracción excedente	\$ 0.25

El 4 de junio de 1928 un atentado en Mukden acabó con la vida de Zhang Zuolin, último de los “señores de la guerra”, que terminan reconociendo la soberanía del gobierno de Nanjing, quedando las partes centrales y orientales de China en poder de la República de China.

El 17 de julio de 1928 Álvaro Obregón fue asesinado en el restaurant “La Bombilla” en San Angel, D.F., por José de León Toral. Se nombró al general Antonio Rios Zertuche como Inspector de la policía.



▲ Sobre registrado de Piedras Negras, Coahuila a Hong Kong, China, del 4 de diciembre de 1928. Un timbre de 30 ¢, Hemiciclo a Juárez cubre correctamente el porte.

En julio 18 fue detenida la madre Concepción Acevedo y de la Llata, mejor conocida como la madre Conchita. El 21 dimitieron Luis N. Morones y Celestino Gasca, ante la protesta Obregónista que los acusaba de ser autores intelectuales del asesinato de Obregón. En septiembre, el Congreso de la Unión designó por unanimidad al licenciado Emilio Portes Gil como presidente provisional de la República y expidió un decreto para convocar a elecciones extraordinarias para presidente de la República.

En octubre 5, el licenciado José Vasconcelos aceptó ser candidato a la presidencia de la República, el 10, la Cámara de Diputados, declaró a Álvaro Obregón Benemérito de la Patria.

El 30 de noviembre en el Estadio Nacional, Emilio Portes Gil tomó protesta como presidente provisional de la República Mexicana y Calles anunciaba la creación del Partido Nacional Revolucionario (PNR) como un instituto para resolver los problemas entre políticos. Él se nombró como Jefe y se incorporaron el licenciado Aarón Saenz, Luis L. de León y otros.

## 1929

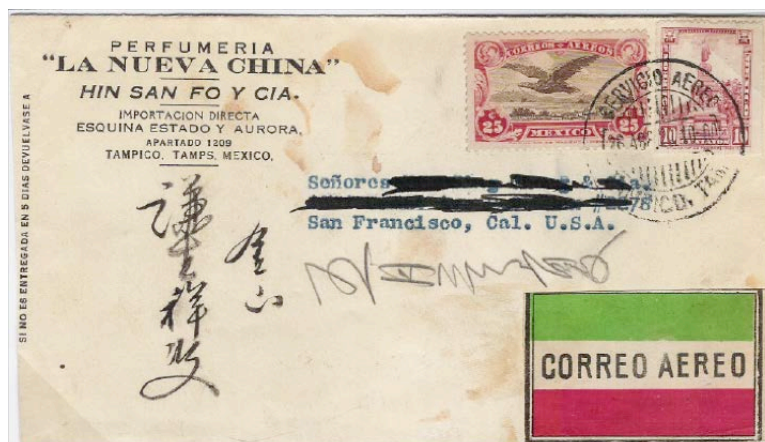

▲ Sobre de correo aéreo de Tampico, Tamaulipas a San Francisco, CA., del 26 de abril de 1929. El porte es de 35 C. con un timbre de correo aéreo de 25 ¢ y otro de 10 ¢ Cuauhtémoc. Uno de los pocos sobres de correo aéreo de correspondencia china conocidos.

Por decreto del 26 de abril de 1929, se establecía una cuota adicional de 1 ¢ sobre lo que fija la tarifa vigente para los servicios urbano e interior de correspondencia ordinaria de 1ª, 3ª, 4ª y 5ª clases para la protección a la infancia y que se cubrirá con un timbre postal especial para este objeto (Madre y Niño) que empezaría a surtir efecto desde el 1º de mayo próximo.

Mao Zedong que era asesor político en la Academia Militar de Whampoa por el Partido Comunista, al ocurrir el rompimiento con el KMT, huyó hacia Hunan, donde promovió un levantamiento pero fue derrotado y tuvo que huir hacia las montañas de Jinggang.



▲ Sobre registrado de El Dorado, Sinaloa a San Francisco, CA., del 30 de octubre de 1929. Porte correcto de 30 C. con un timbre de 30 ¢ Hemiciclo a Juárez.

El 15 de agosto de 1929 se modificó la cuota en las correspondencias de 3ª y 4ª clase, que ahora deberían pagar además de los portes comunes, 1 ¢ en timbres de protección a la infancia por cada 500 gramos o fracción en vez de cada 100 gramos que se cobraba anteriormente.

Se unen a Mao, Zhu De y Zhou Enlai que también venían huyendo de la ofensiva del KMT y crearon la República Soviética de China o Soviet del Jiangxi. Mao con la ayuda de Zhu De, formó un ejército con los campesinos, que con el tiempo se convirtió en el Ejército Rojo, llegando a tener 60,000 hombres.

El 9 de febrero de 1929 José de León Toral, asesino de Obregón, fue fusilado en el interior de la Penitenciaría. El 3 de marzo se sublevaron contra el gobierno el general. J. Gonzalo Escobar junto con los generales Ricardo Topete y Francisco R. Manzo.





▲ Mexicali, Baja California a San Francisco, CA., en sobre impreso del 19 de noviembre de 1929. El porte es de 8 ¢ con 1 timbre de 5 ¢ Monumento a Colón y uno de 3 ¢, Teotihuacan.

Con objeto de promocionar el uso del Servicio Aéreo, se emitió un decreto que dictaba que a partir del 1º de noviembre próximo, se reducía la tarifa postal aérea para todas las correspondencias del Servicio Interior y para Estados Unidos, de 35¢ a 20¢ por cada 20 gramos o fracción pero causarían la sobre-cuota de protección a la infancia.

El 6 de mayo de 1929 Calles anunciaba la terminación de la campaña contra los escobaristas. El 4 de junio, la Cámara de Diputados, aprobó un decreto presidencial en que se otorgaba la autonomía a la Universidad Nacional de México. El 21 de junio Emilio Portes Gil entró en arreglos y terminó el problema religioso de la llamada “Revolución Cristera”. El 28 de noviembre se declaró presidente electo al Ingeniero Pascual Ortíz Rubio, ante la protesta de los vasconcelistas que reclamaron fraude. El 26 de diciembre, el presidente electo Ortíz Rubio fue recibido en Washington, D.C. por el presidente Hoover.

# 1930



▲ Certificado de El Dorado, Sinaloa a San Francisco, CA., del 11 de marzo de 1930. El porte de 30 C. con 1 timbre de 10 ¢ Cuauhtémoc y uno de 20 ¢ Monumento a Josefa Ortiz de Domínguez. Cancelaciones de Nogales, Sonora y Nogales, AZ.

### TARIFA #16

Efectiva desde el 4 de enero de 1930, por cada 20 g o fracción

TIPO	Urbano	Interior	Internacional a E.U., Cuba y Canadá	Internacional a otros países de la U.P. U.	Certificado*	Servicio Aéreo	
						Interior E.U.	Internal E.U.
Carta	\$0.05	\$0.10	\$0.10	\$0.10	\$0.20	\$0.20	\$0.20
Tarjeta Postal	\$0.02	\$0.04	\$0.04	\$0.04	—	\$0.20	\$0.20

\*Todos los envíos de primera clase, servicio interior, causan una sobre-cuota de 1¢ en timbres de Pro-Infancia. El costo del acuse de recibo es de 10¢ y el de entrega inmediata de 20¢. El costo del Servicio aéreo internacional fuera de los Estados Unidos, dependía del país.



▲ Certificado de Chinobampo, Sinaloa a San Francisco, CA., del 31 de marzo de 1930, el registro al frente se hizo a mano. El porte de 30 C. con tira de 3 timbres de 10 ¢ Cuauhtémoc.

Entre 1931 y 1934 Chiang Kai shek lanzó cuatro campañas de aniquilamiento contra los comunistas, que fueron rechazadas por el Ejército Rojo aplicando la táctica de guerra de guerrillas. Mao decía “Si el enemigo avanza, nosotros retrocedemos; cuando el enemigo acampa, lo hostigamos; cuando no quiere pelear, lo atacamos y cuando huye lo perseguimos”.

En 1930 el movimiento antichino logró una dimensión prácticamente nacional pues se formaron más de 200 comités antichinos en 17 estados. No sólo se incluían los estados tradicionales del norte sino también Jalisco, Michoacán, Distrito Federal, Veracruz, Chiapas, Oaxaca y Yucatán. En el Congreso se formó un bloque antichino con diputados y senadores afiliados al Partido Nacional Revolucionario y en la Dirección General de Salubridad Pública del Estado, se organizaron campañas sanitarias en contra de la población china, considerada como portadora de enfermedades infecciosas.



▲ Registrado de Los Mochis, Sinaloa a San Francisco, CA., del 31 de marzo de 1930. Porte excedido de 40 C. con timbre de 40 ¢, Mapa de México, excedido en 10 C.

La Dirección de Salud Pública del Estado de Sonora, creada en 1930, prohibió que los establecimientos comerciales, en especial de los chinos, vendieran más de un género comercial, de esta manera, las tiendas de abarrotes no podían vender verduras, pan, carne fresca, nixtamal y medicinas. También quedó prohibido que las tiendas sirvieran de almacenes o como habitaciones para los empleados.

El 22 de enero de 1930 México rompió relaciones diplomáticas con la URSS por las agresivas manifestaciones realizadas contra sus Embajadas. El 5 de febrero, después de tomar posesión de la Presidencia en el Estadio y regresar al Palacio Nacional, Pascual Ortiz Rubio fue herido en la mandíbula al ser atacado a tiros por un individuo llamado Daniel Flores.

El 3 de marzo de 1930 unos campesinos descubrieron cadáveres enterrados en Topilejo que fueron masacrados por ser vasconcelistas y acusados de sedición; entre ellos los generales Macario Hernández y León Ibarra también el ingeniero Ricardo González Villa.

En abril el director de la Escuela de Artes Plásticas, Diego Rivera, arremetió contra los arquitectos porque se dedicaban a copiar los estilos europeos sin ninguna originalidad y no se habían preocupado en hacer obras revolucionarias. Los arquitectos se defendieron y mencionaron las obras revolucionarias

de los arquitectos Zárraga y Villagrán, llevaron el problema al Consejo Universitario y después de una tormentosa sesión, se obligó a Diego Rivera renunciar como director de la Escuela de Artes Plásticas. El muralista se retiró a Cuernavaca para continuar pintando los muros del Palacio de Cortés.



▲ Registrado de Casas Grandes, Chihuahua a San Francisco, CA., del 8 de mayo de 1930. Porte correcto de 30 C. con un timbre de 30 ¢, Hémiciclo Juárez, perf. 12. Cancelaciones de tránsito en Ciudad Juárez, Chihuahua y El Paso, TX.

También en abril de 1930, se designó como presidente del PRN al licenciado Emilio Portes Gil. En mayo 11, murieron los aviadores Pablo Sidar y Carlos Roviroza al caer al mar en un intento de vuelo de México a Buenos Aires, Argentina.

En junio 25 de 1930, el Secretario de Hacienda, Luis Montes de Oca, informó de la firma de un convenio con el Comité Internacional de Banqueros en Nueva York, acerca de la deuda exterior, quedando ésta reducida a 763 millones de dolares.





▲ Nogales, Sonora a San Francisco, CA., del 10 de junio de 1930. Porte de 10 C. con timbre de 10 ¢ Cuauhtémoc, ruleteado. El remitente es el Kuo Min Tang, Partido Nacionalista Chino.

El 27 de septiembre de 1930 el licenciado Genaro Estrada establece que el reconocimiento del nuevo gobierno de un país es práctica denigrante que atenta contra la soberanía de la nación pues deja que los asuntos exteriores sean calificados por los gobiernos extranjeros. Se le conoce como la Doctrina Estrada. En Octubre 6, el licenciado Portes Gil presentó su renuncia como presidente del partido oficial PNR y fue nombrado como sustituto el general Lázaro Cárdenas. El 23, el general Juan Andrew Almazán, Secretario de Comunicaciones, logró la autorización de una línea férrea que uniría el Ferrocarril de Tehuantepec con los Ferrocarriles Unidos de Yucatán.

El 14 de agosto de 1930, por decreto presidencial, se anunció la disminución de la cuota postal aérea para las correspondencias de primera a quinta clases, de 20 ¢ por cada 20 gramos o fracción que actualmente se cobra a 15 ¢, a partir del 1º de septiembre de 1930. Las tarifas para el Servicio Postal Aéreo Internacional serían fijadas por la Dirección General de Correos pero para los Estados Unidos, causará la misma cuota de 15 ¢ por cada 20 gramos o fracción.



▲ Certificado de Bamao, Sinaloa a San Francisco, CA., del 20 de junio de 1930 (error en la cancelación al frente, pues dice 1918). Registro al frente a mano (C#67). Porte correcto con tira de 3 timbres de 10 ¢ Cuauhtémoc, ruleteados.

El 11 de febrero de 1931, en la catedral de Notre Dame en Paris, Francia, se suicidó de un tiro, Antonieta Rivas Mercado, colaboradora de la campaña presidencial de Vasconcelos. El 28, Daniel Flores, autor del atentado contra el presidente Ortíz Rubio, fue condenado a 20 años de prisión. En mayo se expulsó a Guatemala al licenciado Luis Cabrera por una conferencia en que atacó al gobierno, lo que provocó la protesta de los estudiantes universitarios y, posteriormente, la renuncia del ministro de la Suprema Corte de Justicia, licenciado Alberto Vázquez del Mercado, por no aceptar el gobierno el amparo concedido por la Corte a favor de Cabrera.

La situación del país a mediados de 1931 se agravó con el colapso total de la minería, la ganadería y la agricultura. Se tuvo que despedir a muchos empleados. En el servicio público los despidos alcanzaron la cuarta parte, además, los sueldos se redujeron de un 20 a un 25%. Esto fue aprovechado por los comités antichinos para culparlos de ocasionar los males. El gobernador en esa época era Francisco Elías y en vista de las circunstancias, hizo efectivo el artículo 106 de la ley estatal del Trabajo y exigió a las empresas propiedad de extranjeros, especialmente a los chinos, contar cuando menos con un 80% de trabajadores nacionales. Aplicó también el artículo 31 que estipulaba la prohibición de uniones de chinos con mexicanas. Por último se fijó un plazo al 31 de agosto para que se cumplieran dichas medidas o de lo contra-

rio se ejecutarían fuertes sanciones que podían llegar al cierre de sus negocios; y para hacerlas cumplir, los antichinos crearon los llamados “guardias verdes” que se apostaban frente a las tiendas de chinos para impedir la entrada de la población.



▲ Tecuala, Nayarit a San Francisco, CA., del 23 de junio de 1930, cancelación de paso en Acaponeta, Nayarit (atrás). Porte de 10 C. con un timbre de Cuauhtémoc, ruleteado.



▲ Registrado de Cananea, Sonora a San Francisco, CA., del 5 de julio de 1930. Porte de 30 C. con un timbre de 30 ¢ Hémiciclo Juárez, perf. 12.

En China el 18 de septiembre de 1931 en Mukden, Manchuria, ocurrió una explosión en la línea del Ferrocarril del Sur de Manchuria, propiedad de los japoneses y fue achacada a los chinos. Pretexto que sirvió a los japoneses para invadir Manchuria y establecer un gobierno títere, al mando del cual pusieron a Pu Yi, como emperador de un nuevo imperio Qing. Subió al trono en la ciudad manchú de Changchun renombrada como Xijjing (nueva capital).

En julio de 1931 el general Calles tomó posesión de la presidencia del Consejo de Administración del Banco de México y aprobó una nueva ley de reforma monetaria (Ley Calles), en la que se aceptaba como moneda circulante los billetes del Banco de México así como el peso plata, el cual se cotizó a razón de 75 gramos de oro puro. Además se declaró libre la exportación e importación del oro acuñado. Aumentaron las diferencias entre Calles y Ortíz Rubio.

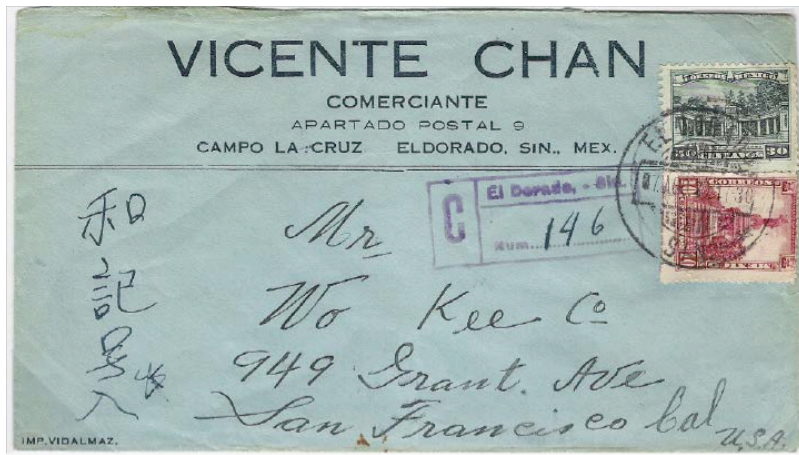

▲ Certificado de El Dorado, Sinaloa a San Francisco, CA., del 7 de agosto de 1930. Porte doble de 40 C. con un timbre de 10¢ Cuauhtémoc y uno de 30 C. Hemiciclo a Juárez.

El gobierno chino protestó contra el abuso de las autoridades mexicanas y amenazó con llevarlo a la Liga de las Naciones y al Tribunal Internacional de Justicia. También Estados Unidos lo apoyaba pues no sólo aumentó el número de refugiados e inmigrantes sino también por la pérdida de un mercado importante de productos que se enviaban a México a través de los comerciantes chinos. El presidente Pascual Ortíz Rubio tomó medidas correctivas y obligó la renuncia de Carlos Riva Palacios, Secretario de Gobernación y del general Agustín Mora, jefe del Estado Mayor, acusados de extorsionar a los chinos que no pudieran comprobar su estancia legal o de sustraerle sus documentos con el fin de exigirle dinero para evitar su expulsión.





▲ Arriaga, Chiapas a San Francisco, CA., del 17 de noviembre de 1930. El timbre de 10 C. Cuauhtémoc es el porte correcto.

En septiembre de 1931 tomó posesión como gobernador de Sonora, Rodolfo Elías Calles, hijo del Jefe Máximo, que aumentó los impuestos a los negocios en un 20% y extendió el plazo para cumplir las leyes a 2 meses o bien que los empresarios chinos se deshicieran de sus bienes y negocios y abandonaran el territorio nacional.

En agosto de 1931 Ortiz Rubio nombró al general Lázaro Cárdenas Secretario de Gobernación y a Saturnino Cedillo como Secretario de Agricultura. En octubre por instrucciones de Calles renuncian los ministros Saturnino Cedillo y Lázaro Cárdenas. Fueron substituidos por Joaquín Amaro y Juan Andrew Almazán y él mismo se nombró Secretario de Guerra. El nuevo gabinete lo encabezaba el embajador Manuel Tello como Secretario de Gobernación y Narciso Bassols como Secretario de Educación. Calles era el encargado de resolver todos los problemas. En diciembre las fiestas en la Villa, en honor de la Virgen de Guadalupe en su IV Centenario, provocaron reacciones adversas de Calles y los políticos. El Senado aprobó el cambio de nombre de la delegación Villa de Guadalupe por el de colonia Gustavo A. Madero.

1931

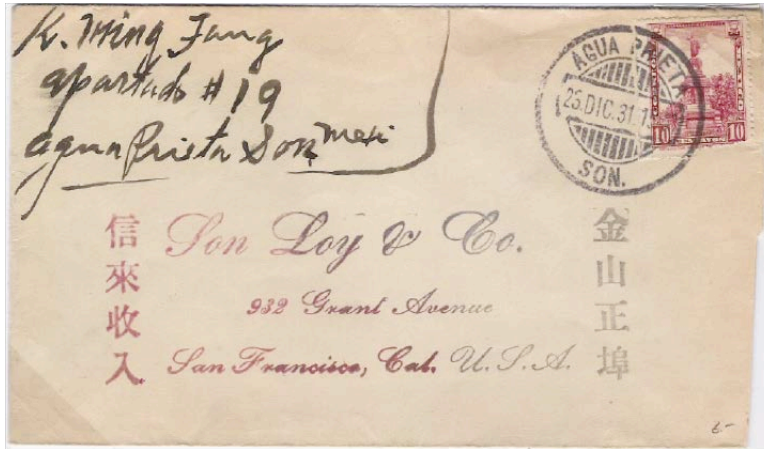

▲ Agua Prieta, Sonora a San Francisco, CA., del 25 de diciembre de 1931. Uno de los pocos sobres conocidos de 1931 enviados desde Sonora. Remitente, el Partido Nacionalista Chino (KMT). Porte de 10 C. con timbre de Cuauhtémoc.

Algunos chinos influyentes mediante la corrupción lograron deshacerse de sus negocios y enviar su dinero el extranjero, pero la mayoría no pudieron hacerlo en el plazo estipulado y fueron despojados de sus bienes. Algunos que contaban con medios económicos lograron obtener libre tránsito a San Francisco, CA., pero la mayoría de menores recursos se dejaban aprehender, con la esperanza que los deportaran a su país de origen.

Para fines de 1931 la mayoría de los miembros de la comunidad china, incluyendo los naturalizados mexicanos, sus hijos y sus esposas mexicanas habían abandonado el país. Algunos regresaron a China, otros se fueron a California, a Perú, Hong Kong y otros más se trasladaron a Ensenada, Mexicali, Guadalajara y a la Ciudad de México.

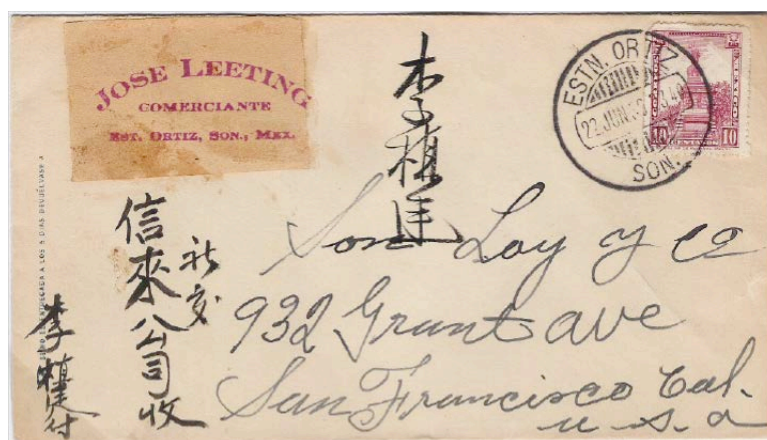

## 1933

▲ Estación Ortiz, Sonora a San Francisco, CA., del 22 de junio de 1933. Porte correcto con timbre de 10 C. Cuahutémoc. Uno de los pocos sobres conocidos después de 1931, cuando ocurrió la expulsión masiva de chinos en Sonora.

En 1932 continuó la expulsión de chinos en Sonora hacia Estados Unidos, en tal cantidad que provocó las protestas de las oficinas de inmigración estadounidenses y obligó a que fueran expulsados a otros estados vecinos como Sinaloa, Chihuahua y el territorio de Baja California Norte, donde tampoco fueron bien recibidos por los comités anti-chinos.

En 1932 México ingresó a la Liga de las Naciones y el 2 de septiembre Pascual Ortiz Rubio, ante las presiones callistas, renunció a la Presidencia de la República, entonces el Congreso nombró como Presidente Interino al general Abelardo L. Rodríguez.

En 1933 se fundó la Academia de Cirugía y el 15 de junio el general Lázaro Cárdenas aceptó la candidatura por el PNR a la Presidencia de la República.

En 1934 en el Diario Oficial se publicó la ley del Salario Mínimo. En octubre se modificó el artículo 3º de la Constitución, estableciendo la educación socialista a petición del Secretario de Educación, Narciso Bassols; y el 1º de diciembre tomó posesión de la Presidencia de la República, Lázaro Cárdenas.

## 1934

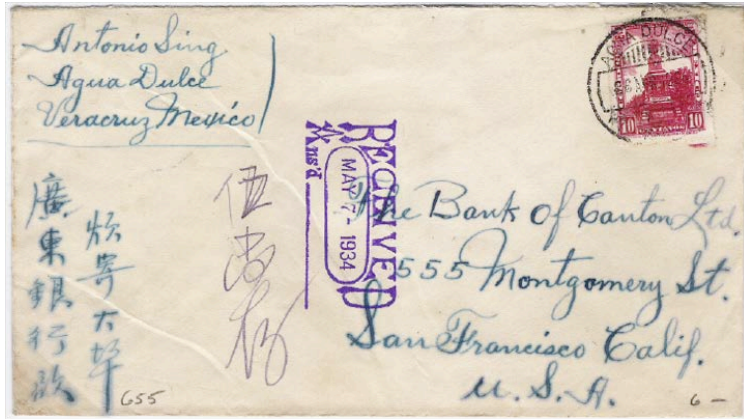

▲ Agua Dulce, Veracruz a San Francisco, CA., del 26 de abril de 1934. Porte de 10 C. con timbre de 10 C. Cuauhtémoc, ruleteado. Cancelación de tránsito en El Río Blanco, Veracruz.

En 1933 apareció una nueva organización en el PNR, llamada Campaña Pro-Raza en el D.F. que luchaba por los intereses “morales, económicos y étnicos de la nación mexicana”. Anunciaron que para el 30 de septiembre de 1933 todos los chinos del oeste y noroeste del país, serían expulsados, lo que motivó que todos los comités anti-chinos se movilizaran para cumplir esta nueva disposición.

A partir de 1934, en México se estableció un gobierno de paz y de hecho se terminó la campaña antichina. En 1946 se nombró al primer Presidente civilista para continuar hasta la actualidad en 2011.

En octubre de 1934, en China, el ejército nacionalista con un millón de hombres atacó nuevamente a los comunistas pero la dirección del Partido desechó la línea de Mao y en vez de continuar la guerra de guerrillas, optó por la de ejército contra ejército. El Ejército Rojo fue derrotado, obligándolos a huir a las montañas con miles de dificultades. Esta retirada se conocería como la Larga Marcha que duró 370 días y recorrió 12,500 kms, logrando unirse a otros 2 grupos de ejércitos comunistas; pero de 80,000 hombres que partieron, sólo llegaron 8,000 a la provincia de Shaanxi.

En 1960, el presidente Adolfo López Mateos en un acto generoso y de plena justicia, realizó una repatriación masiva con cargo al gobierno mexicano,

de mexicanas e hijos de chinos y mexicanas que habían huído junto con sus esposos chinos obligados a dejar el país durante el movimiento anti-chino en México.



▲ Mexicali, Baja California a San Francisco, CA., del 8 de diciembre de 1934. Porte correcto de 10 C. Cuauhtémoc, ruleteado. El remitente es la Iglesia China Masónica.

Durante la Larga Marcha en 1935, en una histórica reunión en Zunyi, provincia de Guizhou, se criticaron los errores cometidos en la táctica de guerra y el líder Wang Ming fue destituido. Mao asumió el liderato apoyado por Zhou Enlai. En julio de 1937 los japoneses invadieron China y pronto lograron el control de la región de Beijing y Tianjin, lo que obligó al gobierno del KMT abandonar la capital de Nanjing, replegándose a Wuhan y luego a Chongqing. En agosto tras feroz combate, los japoneses tomaron Shanghai. En este escenario Chiang Kai shek colaboró con el Partido Comunista y se estableció un frente unido. Sin embargo, el avance japonés continuó. Los comunistas mantuvieron el control de la zona norte de China. En 1945 al terminar la Segunda Guerra Mundial con la derrota de Japón, los comunistas fortalecidos y dueños de una gran cantidad de material bélico abandonado por los japoneses en su retirada, y con el beneplácito de inacción de las fuerzas soviéticas, trataron de negociar con el gobierno nacionalista pero al negarse éste, continuó la guerra civil.



1942

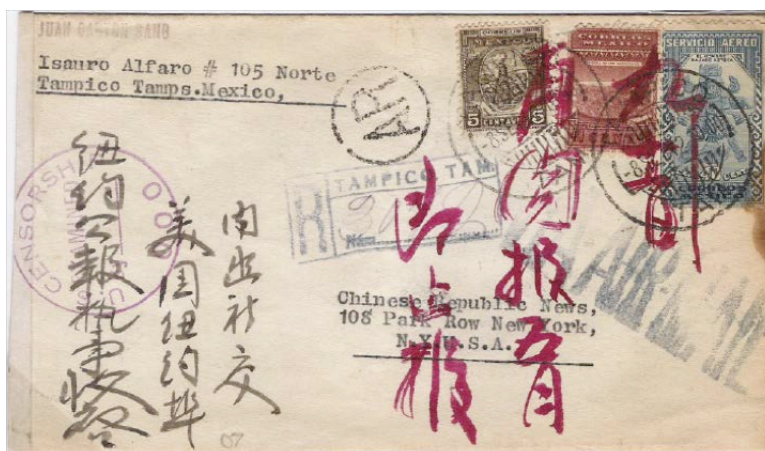

▲ Sobre Aéreo, Registrado con Acuse de Recibo (**raro**) de Tampico, Tamaulipas a New York, NY., del 8 de septiembre de 1942. Porte de 85 C. con un timbre de 5 ¢ Torre de los Remedios, uno de 40 ¢, Piedra de los Sacrificios y uno de 40¢, Pájaro Azteca. Censurada por el censor 12045. Cancelaciones de tránsito en Brownsville y San Antonio, TX.

## 1943



▲ Sobre registrado de Madera, Chihuahua a New York, NY., del 9 de abril de 1943, censurada en E.U. por el censor 12921. Porte de 40 C. con 4 timbres de 10 ¢ Cruz del Palenque y uno de 1 ¢ para la campaña contra el paludismo. Cancelaciones de tránsito en Ciudad Juárez y El Paso, TX. **Escasa**. El remitente es el partido Chee Kung Tong.

En China los comunistas organizaron el Ejército Popular de Liberación (ejército rojo) y derrotaron al ejército nacionalista. Tomaron las grandes ciudades, obligaron a Chiang Kai shek a refugiarse en 1949 en la isla de Taiwan y el 1º de octubre de 1949, se fundó la nueva República Popular de China bajo la dirección de Mao Zedong y del Partido Comunista.

El 14 de febrero de 1972 auspiciado por el presidente Luis Echeverría, México reconoció a la República Popular de China de manera oficial ante la ONU y se establecieron las relaciones diplomáticas. Además lo apoyó para restaurar sus derechos en el Consejo de Seguridad de las Naciones Unidas. En 1973, China se adhiere a los protocolos del tratado de Tlateloco de México, apoyando la proscripción de las armas nucleares en América Latina y el Caribe.

## 1976



▲ Sobre aéreo con Entrega Inmediata de Tapachula, Chiapas a México, D.F, del 26 de noviembre de 1976. Porte correcto de \$1.60 con un timbre de \$1.60. Bicicleta, Exporta y uno de \$2.00 Manos y pájaros de Entrega Inmediata.

En mayo de 2008 se estableció el primer vuelo directo de México a China (Shanghai) de Aeroméxico.

Tras la guerra civil y el establecimiento de la República Popular se reconstruyó China bajo la dirección de Mao. Se pacificó el territorio, a pesar de algunos fracasos como El Salto Adelante en 1958 y la Revolución Cultural en 1966. Mao falleció el 9 de septiembre de 1976 y se desató una lucha por el poder entre la Banda de los Cuatro dirigida por la viuda de Mao, siguiendo la línea dura, y Hua Guofeng, presidente de China que pugnaban por la centralización y el patrón soviético y los pragmáticos con Deng Xiaoping por una política de apertura de la economía al exterior. Finalmente triunfó Deng Xiaoping quien se convirtió en el arquitecto de la China moderna y que llevaría el desarrollo de China a los primeros planos.



## BIBLIOGRAFÍA

---

- Craig, Raymond B. III  
“Recovering the chinese in Mexico”, en: American Philatelist, mayo de 1998.
- Dirección General de Correos  
Tarifas de Portes y Derechos Postales del Servicio Postal Mexicano, México, s/d.
- Follansbee, Nicholas  
The stamps of Mexican Revolution 1913-1916, Collectors Club of Chicago, Chicago, 1996.
- Gómez Izquierdo, José Jorge  
El Movimiento antichino en México, INAH, México, 1991  
Se dedicó al diseño estructural, a la construcción de casas y edificios y como contratista realizó trabajos de obras hidráulicas y de drenaje.
- Gruber, Alfred A.  
“Tracing the Chinese in Mexico through their covers”, en: MEPSI de la Mexican Elmhurst Philatelic Society International, s/d.
- Orozco Linares, Fernando  
Fechas Históricas de México, Panorama Editorial, México, 2006.
- Puig, Juan  
Entre el Río Perla y el Nazas, CONACULTA, México, 1992
- Taracena, Alfonso  
La Verdadera Revolución Mexicana, Porrúa, México, 1960.
- Todsén, Thomas y Jay Grace Walmsley  
The Traveling Post Offices of Mexico, J. G. Walmsley editor, Londres, 2008.
- Velázquez Morales, Catalina  
Diferencias Políticas entre los inmigrantes chinos del Noroeste de México (1920-1930), Instituto de Investigaciones Históricas de la UABC, Mexicali, 2005.





**1903-1912.** El primer sobre de correspondencia china en México (sobre chino) de 1903. La huelga de Cananea, Sonora y la de Río Blanco, Veracruz. Inauguración del Palacio Postal. Tratado de amistad China-México. Fundación del Partido Antirreeleccionista. Sobre Asociación Reformista del Imperio Chino CERA. Centenario de la Independencia de México. Reloj chino en Bucareli. Plan de San Luis. Masacre de chinos en Torreón. Inicio de la Revolución China. Renuncia Porfirio Díaz. Madero presidente. Plan de Ayala. La República de China. Sobres chinos en Guaymas, Cananea y Sta. Ana en Sonora; Mazatlán en Sinaloa; Monterrey en Nuevo León y Madera en Chihuahua

**1913.** La Decena Trágica, asesinatos de Madero y Pino Suárez. Destrucción del reloj chino. Victoriano Huerta, presidente. El Plan de Guadalupe. Los timbres Sonora blancos y verdes. Sobre de Cananea, Sonora con el rarísimo timbre de 5¢, Sonora blanco, perforado. El partido Kuomintang en China. Timbres Ejército Constitucionalista. Sobres chinos de Estación Llano, Cananea, Nogales, Pesquería, Torin y Vacum en Sonora

**1914.** Timbres de la serie Transitorios y Gomígrafos, Sun Yat Sen se refugió en Japón. Invasión norteamericana de Veracruz. Emisión Águilas “Denver”. Villa captura Zacatecas. Renuncia Huerta y lo sustituye F. León de la Barra. Venustiano Carranza asume el poder. Convención de Aguascalientes. Carranza rompe con Villa. Sobres chinos con timbres bisectados. Maytorena emite los timbres Sonora Coche. El gobierno constitucionalista autorizó la sobremarca Gobierno \$ Constitucionalista. Los norteamericanos desalojaron Veracruz. Villa y Zapata entran a la Ciudad de México. Los convencionistas autorizan las sobremar-

cas Villa y Carranza. Las sociedades chinas en México. Sobres chinos en Cumpas, Estación Llano, Hermosillo, Cananea, La Colorada, Magdalena, Nacozari de García, Nogales y Sta. Ana en Sonora, Mazatlán en Sinaloa y Chihuahua

**1915.** Protesta la Legación china. Fundación de Mexicali, B. California. Obregón derrota a Villa en Celaya, Gto. y marca el triunfo de los constitucionalistas sobre los convencionistas. Los villistas son derrotados. Villa se refugia en la sierra. En China, restitución y abolición del imperio. La Unión Fraternal China en la República Mexicana. Obregón, el militar más destacado. Serie de timbres Hombres Famosos, ruleteada. Sobres chinos censurados. Sobres chinos de Guaymas, Magdalena y Hermosillo en Sonora; Mazatlán y Culiacán en Sinaloa, Ensenada, La Paz y Mexicali en B. California; Tapachula en Chiapas; San Blas en Tepic y Pochutla en Oaxaca

**1916.** Serie de timbres Hombres Famosos, perforados. Se funda la primera liga antichina en Sonora. Los billetes “infalsificables”. Contraseña Carranza. Villa invade Columbus, NM, Estados Unidos. Expedición punitiva. Correos sube tarifas por inflación. Timbre de Venustiano Carranza. Sobrecarga con contraseña Barril al continuar la inflación. Se restaura la República en China. Aumento de impuestos a los chinos en Sonora. El periódico chino Chung Sai Yat Po en San Francisco, CA. Sobrecarga de \$ 2.50 G.P. de M. sobre timbres complementarios. Villa continúa haciendo estragos en Chihuahua. Llega al climax la inflación, se retiran los billetes y vuelve a la circulación las monedas metálicas. Se convoca a un Congreso en Querétaro. Causa del movimiento antichino. Sobres de la Legación China a San Francisco, CA. y Marsella, Francia. Sobres chinos de Estación Llano, Guaymas, Cananea, Hermosillo, Nacozari de García en Sonora; Culiacán y Mazatlán, Sinaloa, Tapachula en Chiapas; Piedras Negras y Torreón en Coahuila; Ensenada, La Paz, Mexicali y Tijuana en B. California; Matamoros y Tampico en Tamaulipas y Salina Cruz en Oaxaca

**1917.** Nueva serie de timbres Héroes con pago en metálico. La Constitución de 1917 y artículos importantes. Se retira la Expedición punitiva. Reanudación de relaciones diplomáticas entre México y Estados Unidos. Festividades chinas. Astrología china. Primer vuelo con correspondencia postal de Pachuca, Hi-

dalgo. Medicina tradicional china. China declara la guerra a Alemania. Regreso de Sun Yat Sen a Guandong. El clero protesta contra la Constitución. El gobierno clausura templos y expulsa sacerdotes extranjeros. Sobres chinos de Arizpe, Etchojoa, El Tigre, Huatabampo, Huasabe, Cananea y Navojoa en Sonora; Aguascalientes en Aguascalientes; S. L. Potosí en S.L. Potosí; El Fuerte, Mazatlan, Mocorito y Los Mochis en Sinaloa; Minatitlán y Pánuco en Veracruz; Huixtla y Tapachula en Chiapas, Torreón en Coahuila; Tampico en Tamaulipas, Mineral del Oro en el Edo. de México y en México D.F.

**1918-1920.** En China continúa la guerra civil entre los “Señores de la Guerra”. Se establece el Servicio de Entrega Inmediata. Asesinato de Emiliano Zapata. El Plan de Agua Prieta. Asesinato de Venustiano Carranza. Adolfo de la Huerta, presidente provisional. Se reanuda la guerra civil entre los Señores de la Guerra y los republicanos en China. Álvaro Obregón, presidente electo. La sociedad Chee Kung Tong en Sonora. Continúa la campaña antichina en Sonora con apoyo del gobierno estatal. Sobres chinos de Cananea, Magdalena y Minas Prietas, Sonora; El Fuerte en Sinaloa; Ensenada y Mexicali en B. California; Chahuities en Oaxaca y en Arriaga, Tapachula y Tuxtla Gutiérrez en Chiapas

**1921-1923.** Se crea la Secretaría de Educación. Primer Centenario de la Consumación de la Independencia. El centenario de oro. Fundación del Partido Comunista Chino. Restauración del reloj chino. Violencia en Sonora entre los partidarios del Chee Kung Tong y el Kuomintang. Convenio Lamont-De la Huerta. Tratado de Bucareli. Nueva serie de timbres de Monumentos. Asesinato de Villa. Nuevas leyes antichinas en Sonora. Rebelión de A. de la Huerta. Sobres chinos en La Colorada, Sonora; Mexicali, Baja California; Mazatlán, Sinaloa; Tampico, Tamaulipas.; México D.F. y Progreso, Yucatán

**1924-1926.** Protesta de la Legación China por las leyes discriminatorias de Sonora. Asesinato de Carrillo Puerto. A. de la Huerta deja Veracruz y se establece en Frontera, Tabasco y emite los timbres provisionales de Yucatán. Se crea la Academia Militar de Whampoa en China. Plutarco Elias Calles, presidente. Muere el Doctor Sun Yat Sen. Calles clausura los templos de la Soledad y de la Sagrada Familia en el D.F. y funda el Banco de México. Se autoriza un impuesto adicional de 1 ¢ en la correspondencia para combatir la plaga de langosta. Emisión de timbres para el Congreso Postal Panamericano. Calles emite una

ley en materia de cultos. Sobres chinos de México, D.F.; Tampico, Tamaulipas; Piedras Negras y Morelos, Coahuila y Mexicali, Baja California dirigidos a Hong Kong, China y de Guaymas y Nogales, Sonora y Mazatlán, Sinaloa

**1927-1929.** Chiang Kai shek lanza la Expedición del Norte contra los Señores de la guerra. La guerra de los cristeros. Rompimiento entre el Kuomintang y el Partido Comunista Chino. Asesinato del general F. Serrano. Morrow nuevo embajador de Estados Unidos en México. Chiang Kai shek, comandante en jefe del Kuomintang. Asesinato de Obregón, presidente electo Emilio Portes Gil, presidente provisional. Calles crea el Partido Nacional Revolucionario PNR. Se autoriza nuevo impuesto postal de 1 ¢ para la protección a la infancia. La República Soviética de China. Autonomía de la Universidad Nacional de México. Fin de la revolución cristera. Pascual Ortíz Rubio, presidente electo. Sobres chinos de Guaymas y Hermosillo en Sonora, Mexicali en Baja California, Los Mochis, El Dorado y Mazatlán en Sinaloa, Tapachula en Chiapas, Piedras Negras en Coahuila y Tampico en Tamaulipas

**1930-1933.** El movimiento antichino de Sonora se convierte en nacional. Atentado contra Pascual Ortíz Rubio. Doctrina Estrada. Disminución de tarifas aéreas en Correos. En Sonora se aplican los artículos 31 y 106 de la ley local contra los chinos. Invasión japonesa a China. Conflictos entre Calles y Ortíz Rubio. Rodolfo Elías Calles, gobernador de Sonora incrementa los impuestos a los negocios de chinos. Los chinos son expulsados de Sonora. Ortíz Rubio renuncia y Abelardo Rodríguez, presidente interino. Sobres chinos de Bamoa, Chinobampo, El Dorado y Los Mochis en Sinaloa; Agua Prieta, Est. Ortíz, Cananea y Nogales en Sonora; Tecuala en Nayarit; Arriaga en Chiapas y Casas Grandes, Chihuahua

**1934-1976.** La Larga Marcha y Mao Zedong, líder del Partido Comunista Chino. Nueva invasión japonesa a China. Los comunistas derrotan a los nacionalistas. Chiang Kai shek huye a Taiwan. La República Popular de China. México reconoce a China. Deng Xiaoping, arquitecto de la China moderna. Repatriación de mexicanos en China. Sobres chinos de Tapachula, Chiapas, Agua Dulce, Veracruz; Mexicali en Baja California, Tampico en Tamaulipas y Madera en Chihuahua



地 闊 國 墨

# 醒 羣 閱 書 報 社

會 體 團 僑 華 處 訊 通 社 本

箋

UNION FRATERNAL CHINA

用

APARTADO NUM. 12

FUERTE

SINAIOA

MEXICO

少年雜誌社諸君鑒敬啟者蒙寄來貴社招股簿一冊因奉華人教有限而置身於社會公益者亦寡之故貴社前有冊於奉埠國民黨通訊社胡九君外聞已代招股七拾五份彼因生我多時也亦因郵局奉上海平銀伍拾之并招股部一冊到日仍查收并代來社送示少年中國報收銀暨貴社認股銀母前弟代三盛隆認取什錢一均利歸什錢一併共銀收之已上共該銀數下注存之款煩弟將下列之物辦齊寄來弟收可也致于收單中股票每張分別將名字寄來待弟分發為盼此候

著 友

六月五日 天良氏 福連項

方福連書東

代辦件  
橋聲雜誌一份  
代誌銀幣  
醒群社函

印字膠式磅  
印字為水紅藍各一磅  
縮本洋庄中華新字典一平  
此字典有十式特色者甚多也  
成盒西庄信皮佛六盒各色備齊  
各不換毛筆一百枝  
式月庄法龍式枝  
概以色平常西信封式佰

列秀之件如存之數未便買亦祇  
將銀數買來亦可但詠雜誌由  
union Fraternal 西字在義券券  
而代列之件由信面 *Mourous Hong*  
*apostado 12 Puerto Rico, P.R.*  
*Guayama*

FEB 15 1919

---

茲寄來赤紙一張值美金壹佰元請代附  
貴公司股指大份懇將收條付下為盼此致  
興亞火柴有限公司司庫先生 仝啟  
附股人姓名 *梁榮* 行 *梁榮* 行 *梁榮* 行  
原籍 *南澳*  
現在住址 *Juan Vici, apostado #30*  
*Encarnada, P.R.*  
公司司庫啟



El Reloj Chino localizado en la primera glorieta del que fue Paseo de Bucareli tal cual quedó en los enfrentamientos armados de la Decena Trágica en los primeros días del mes de febrero de 1913.



El reloj chino original en 1911



El reloj chino actual en 2010

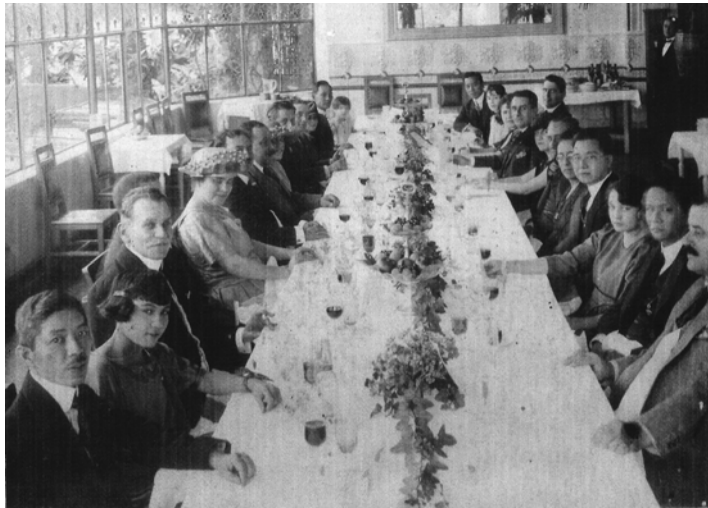

Comida ofrecida por el Sr. José Chong a sus amistades en el restaurant San Angel Inn, el 25 de mayo de 1923, en el que destaca la presencia del Lic. Juan Sánchez Azcona y miembros de la colonia China en México, D.F.



Recepción al General Francisco R. Serrano, Gobernador del D.F.,  
ofrecida por la colonia China de México en 1923

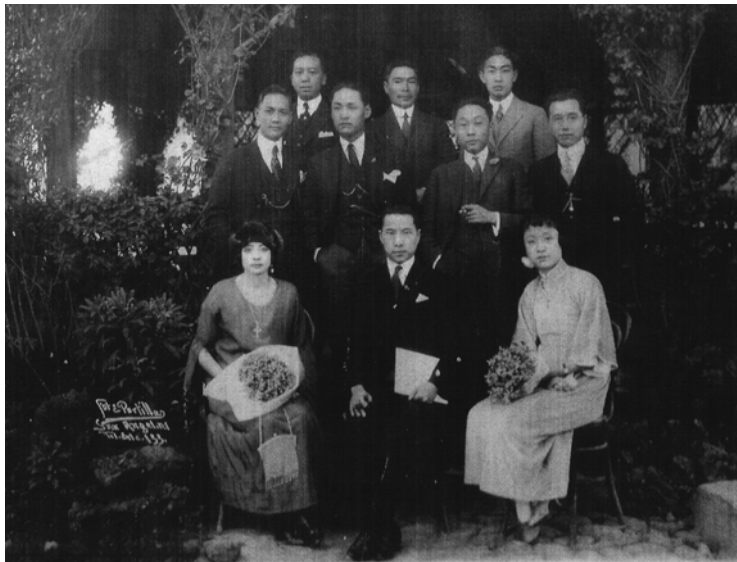

Reunión de miembros de la Colonia China en México D.F.





Discurso del Sr. José Chong, Presidente de la Colonia China en Tapachula, Chiapas, durante la inauguración de una escuela patrocinada por la Colonia China que realizó el Presidente Adolfo López Mateos en 1960.



El licenciado Adolfo López Mateos, Presidente de México junto al Lic. Samuel León Brindis, Gobernador del Estado de Chiapas, el Sr. José Chong, Presidente de la Colonia China en Tapachula y el Sr. Arturo Chang, durante la inauguración de la escuela primaria auspiciada por la Colonia China de Tapachula en 1960.

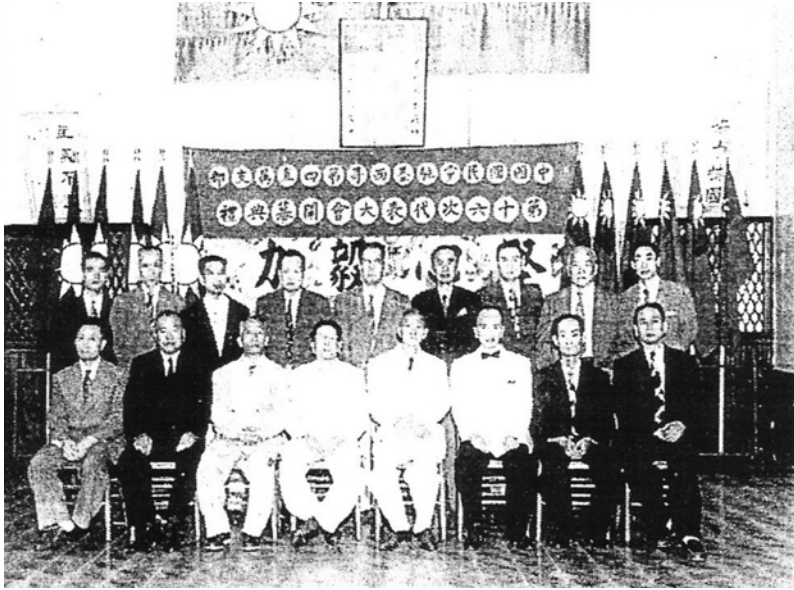

Reuniones del Partido Nacionalista Chino, Kuomintang en Tapachula, Chiapas.



El Dragón y El Ángel



La Sombra del Dragón



Recepción en la Embajada de China ofrecida por el Sr. Embajador, con la presencia del Sr. José Chong y Sra., Sr. Pablo Fong y Sra., Sr. y Sra. Wong y funcionarios de la Embajada.



Fotografía histórica de la primera convención de representantes Chinos de Ultramar en Chiapas, en el año de 1950, con el cónsul de China Sr. Chi y los Sres. Alfonso Choy y José Si Wong.



## PRESENCIA CHINA EN TAPACHULA



La Danza del Dragón frente al Palacio Municipal de Tapachula, Chiapas, durante el Carnaval de 1965



Ceremonia de bienvenida a la Visita Oficial del Embajador de China, Doctor Feng Shan Ho a Tapachula, Chiapas, con la presencia de Don Rubén Liy Ley, Don José Chong y Don Arturo Chang de la Colonia China en Chiapas y la del Presidente Municipal de Tapachula, Licenciado Rafael Vilchis Morga.





Bellezas de la Colonia China en Tapachula, Chiapas, en el Carnaval de 1965.

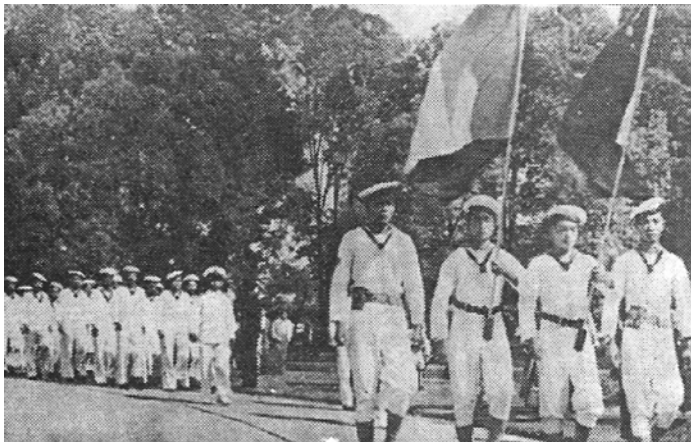

Desfile de marinos chinos con las banderas de México y China, durante su visita oficial a la Ciudad de México el 5 de mayo de 1946.



La Guardia de Honor del Ejército Popular de Liberación de China, en el desfile en la Ciudad de México, efectuado el 16 de septiembre de 2010 por la Celebración del Bicentenario de la Independencia de México.



La familia de Don José Chong, aborda el avión de Canadian Pacific Airlines en su viaje a China.



*La presencia China en México, a través del correo 1903-1976*  
se terminó de imprimir en el mes de septiembre de 2014  
en Impresora litográfica Heva, S.A.  
Se tiraron 200 ejemplares.  
Tipografía y formación de Patricia Pérez;  
edición al cuidado de Rafael Luna.